

# ВАЛЯ- ВАЛЕНТИНА

№ 019 (439)/2018

15 ДЕКОРАТИВНОЕ ВЯЗАНИЕ КРЮЧКОМ

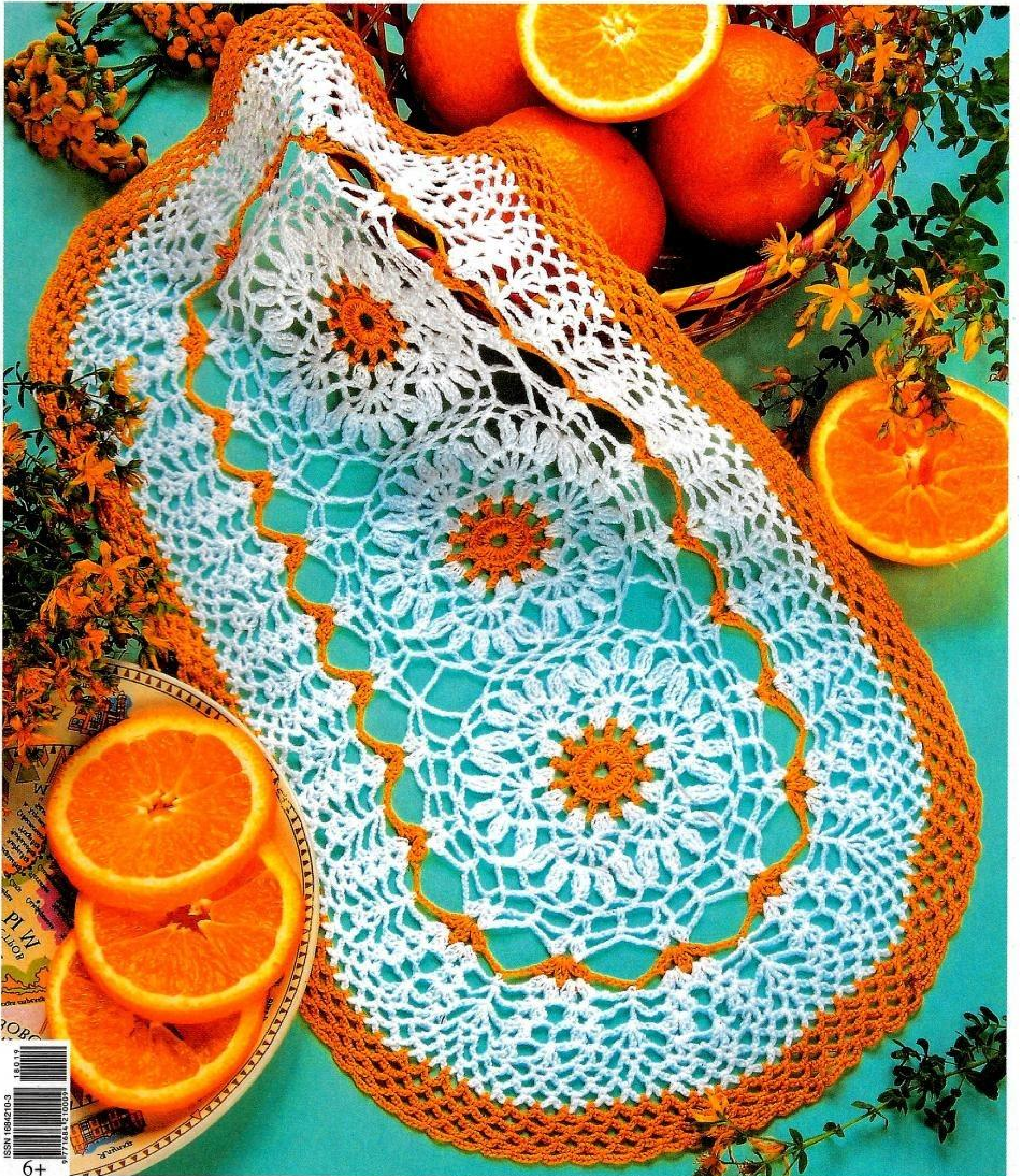

ISSN 1694210-3  
18.019  
9 771644 210039  
6+



**Д**орогие  
рукодельницы!



Не обязательно салфетки должны быть круглые и связанные целым полотном. Давайте рассмотрим несколько овальных салфеток, которые мы подобрали для Вас. Эти салфетки выполнены из мотивов различной формы и оформлены чудесной каймой. Разноцветные нити позволяют вплести краски и радость в Вашу работу. Овальные салфетки можно вязать и крючком и спицами, что подтверждает изумительная салфетка выполненная на спицах. И для того чтобы слегка расслабиться от напряжённой работы, мы предлагаем выполнить достаточно простые круглые салфетки. И предложение от редакции журнала «Sandra - вышивка» – незатейливые схемы для вышивки крестиком.

Желаю приятной  
работы!  
Ольга Радченко

№ 019 (439)/2018  
**ВАЛЯ-  
ВАЛЕНТИНА**

Адрес редакции: 111250, Москва, а/я 24  
тел.: +7(909) 994-59-39  
e-mail: journal-sandra-valentina@yandex.ru

**РЕДАКЦИЯ**

Главный редактор Ольга Радченко

**ИЗДАТЕЛЬ ООО «ГАРМОНИЯ»**

Генеральный директор  
Екатерина Гурсева

Журнал зарегистрирован  
Министерством РФ по делам печати,  
телерадиовещания и средств  
массовых коммуникаций.  
Свидетельство ПИ № 77-27376  
от 28 февраля 2007 г.

Отпечатано  
в ООО «Первый  
полиграфический  
комбинат»,  
143405, Московская обл.,  
Красногорский р-н,  
п/о «Красногорск-5»,  
Ильинское ш., 4 км.  
Тираж 10 000.

Цена свободная.  
Выход в свет 24 сентября 2018 г.

Редакция не несёт ответственности  
за достоверность информации,  
опубликованной в рекламных объявлениях.  
Перепечатка допускается только  
с письменного разрешения редакции.

Отдел распространения  
+7(909) 994-59-39

Отдел рекламы  
+7(909) 994-59-39

**Филейное вязание ..... 2-27**

**«SANDRA-ВЫШИВКА» ..... 28-30**

**На заметку .... 7, 10, 22, 26, 28, 30**

**ВНИМАНИЕ ..... 7**

# 1 Овальная салфетка белого цвета.

Филейное вязание.

Размер: 45 x 33 см.

Материалы: пряжа VITA cotton «PELICAN» (100 % хлопок двойной мерсеризации), 40 г белой; крючок № 0,85.

Описание работы

Цветочный мотив (10 шт.): пря-

жей белого цвета крючком № 0,85 набрать цепочку из 10 в. п. и замкнуть в круг с соед. ст.

1-й р.: 3 в. п. подъема, 23 ст. с/н в получившееся кольцо.

Ряд закончить соед. ст.

2-й р.: 3 в. п. подъема, 4 ст. с/н в следующие 4 ст. с/н предыдущего ряда, 3 в. п., \* 1 ст. с/н в ст. с/н предыдущего ряда, 4 ст. с/н

в следующие 4 ст. с/н предыдущего ряда, 3 в. п. \*, повторить от \* до \* 4 раза, всего 6 раз. Ряд закончить с помощью соед. ст.

Работу продолжить согласно схеме цветочного мотива по 5-й ряд включительно. Ряд закончить соед. ст.

Все цветочные мотивы соединить между собой в последнем ряду согласно схеме и фото.

Обвязка: присоединить пряжу белого цвета и вязать по схеме ряда. Ряд закончить соед. ст.

Работу продолжить согласно схеме обвязки по 5-й ряд включительно. Каждый ряд заканчивать соед. ст.

Готовую салфетку накрахмалить, растянуть по размеру и оставить до высыхания.

(Фото на стр. 2-3).

## Условные обозначения к схемам модели 1:

- ∩ = соед. ст.
- = в. п.
- | = ст. б/н
- ↑ = ст. с/н
- ↑↑ = ст. с 2/н
- ∧ = 2 незаконченных ст. с 2/н, связанных вместе

Схема к модели 1



Схема обвязки



Схема цветочного мотива

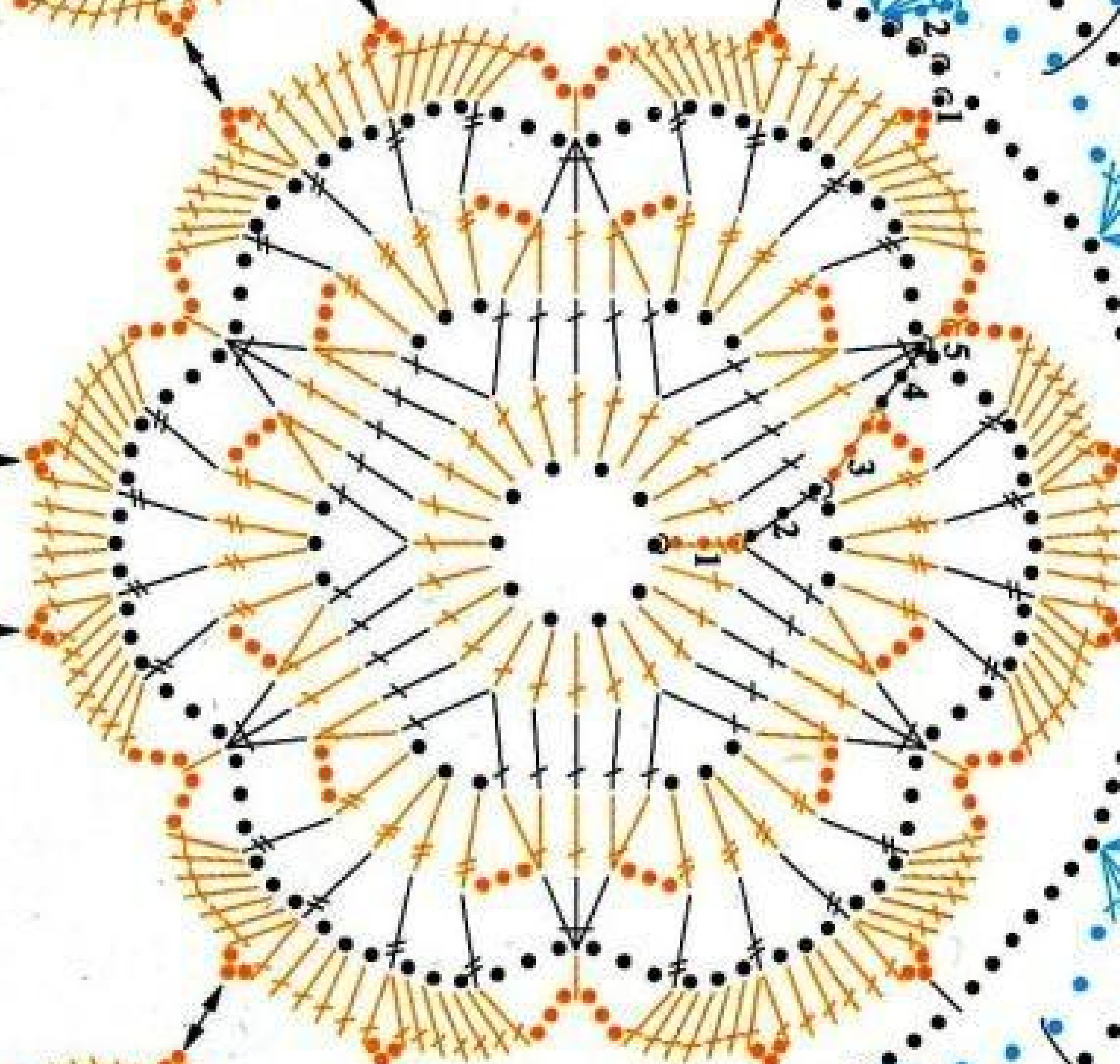
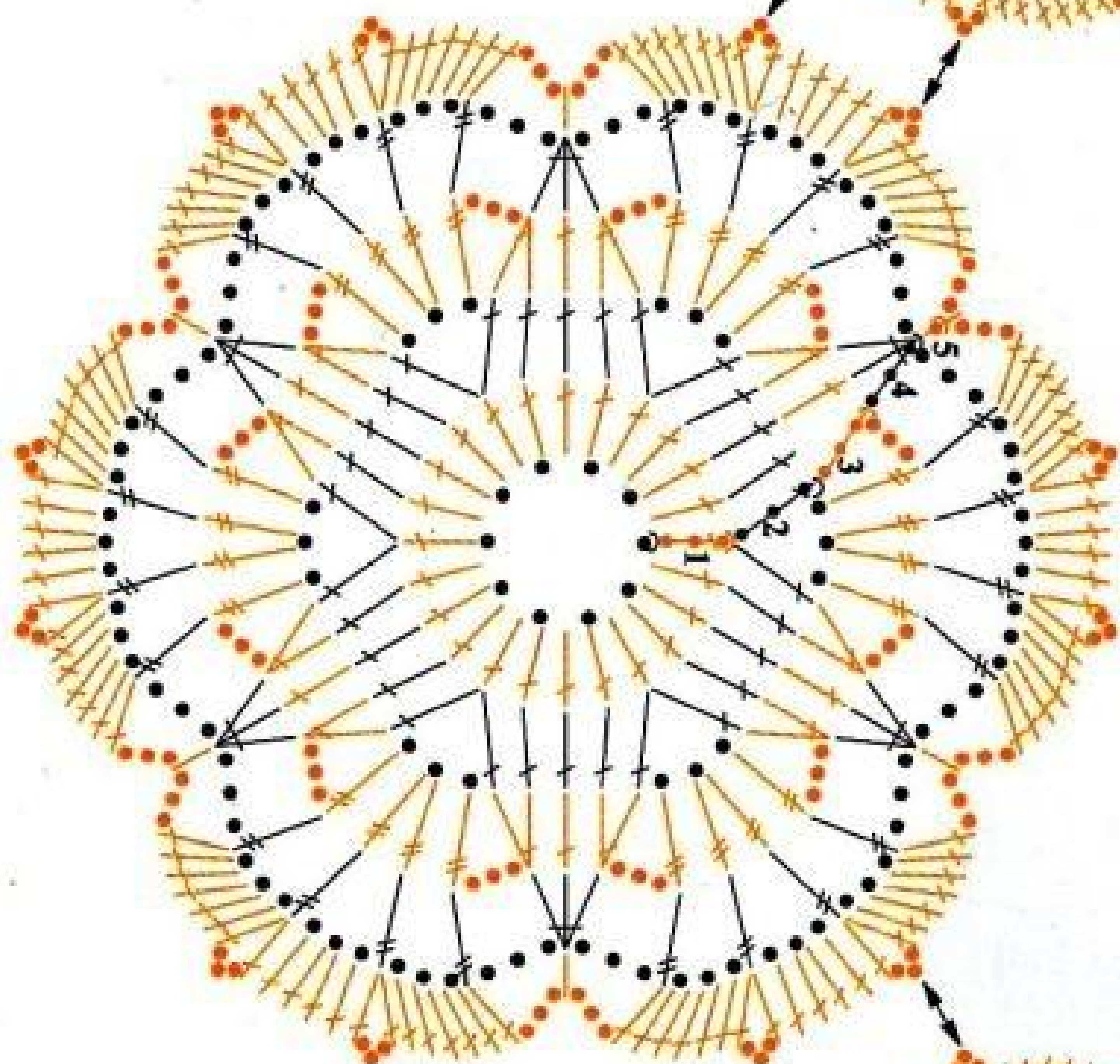
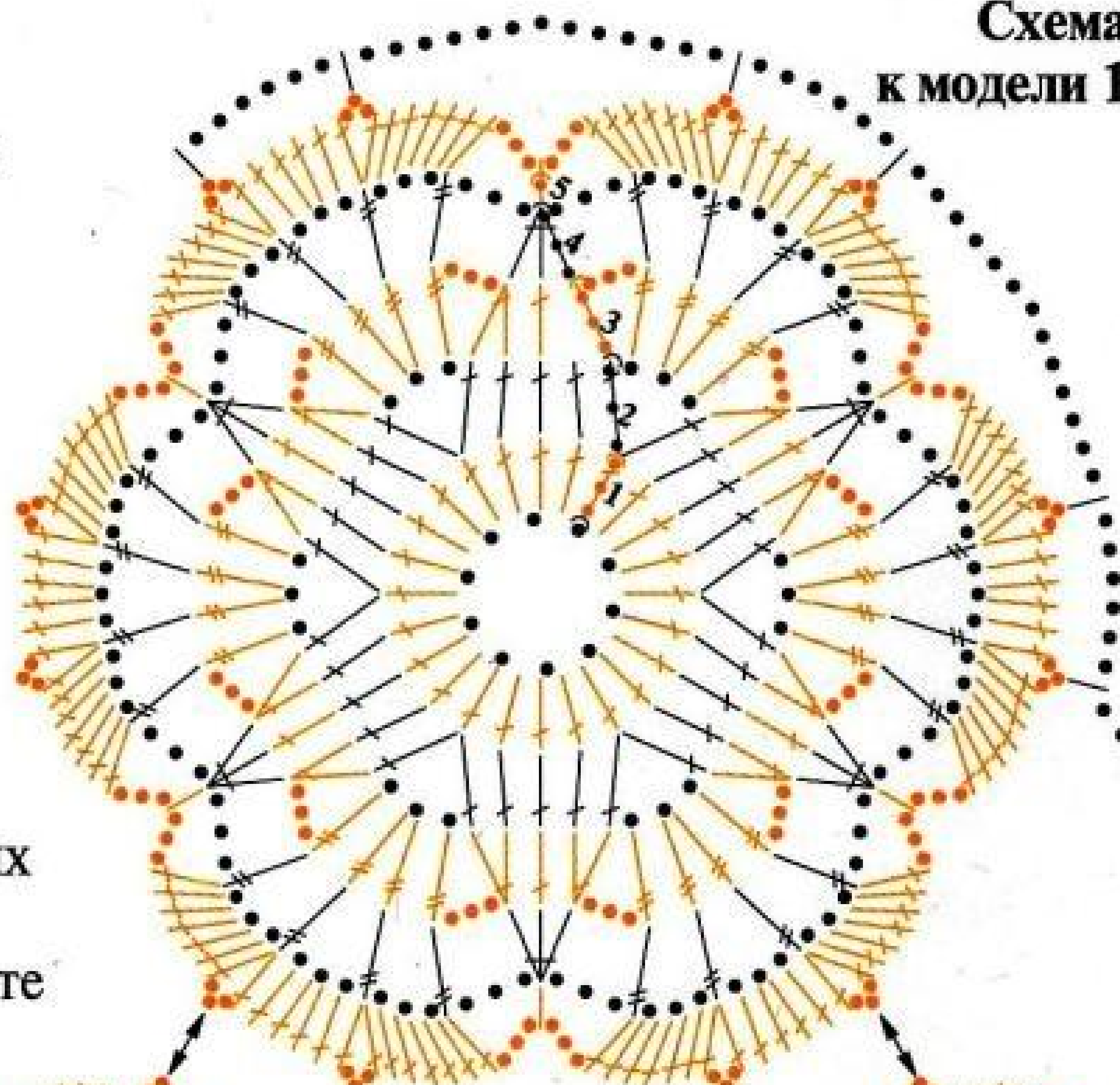

Схема соединения мотивов к модели 1

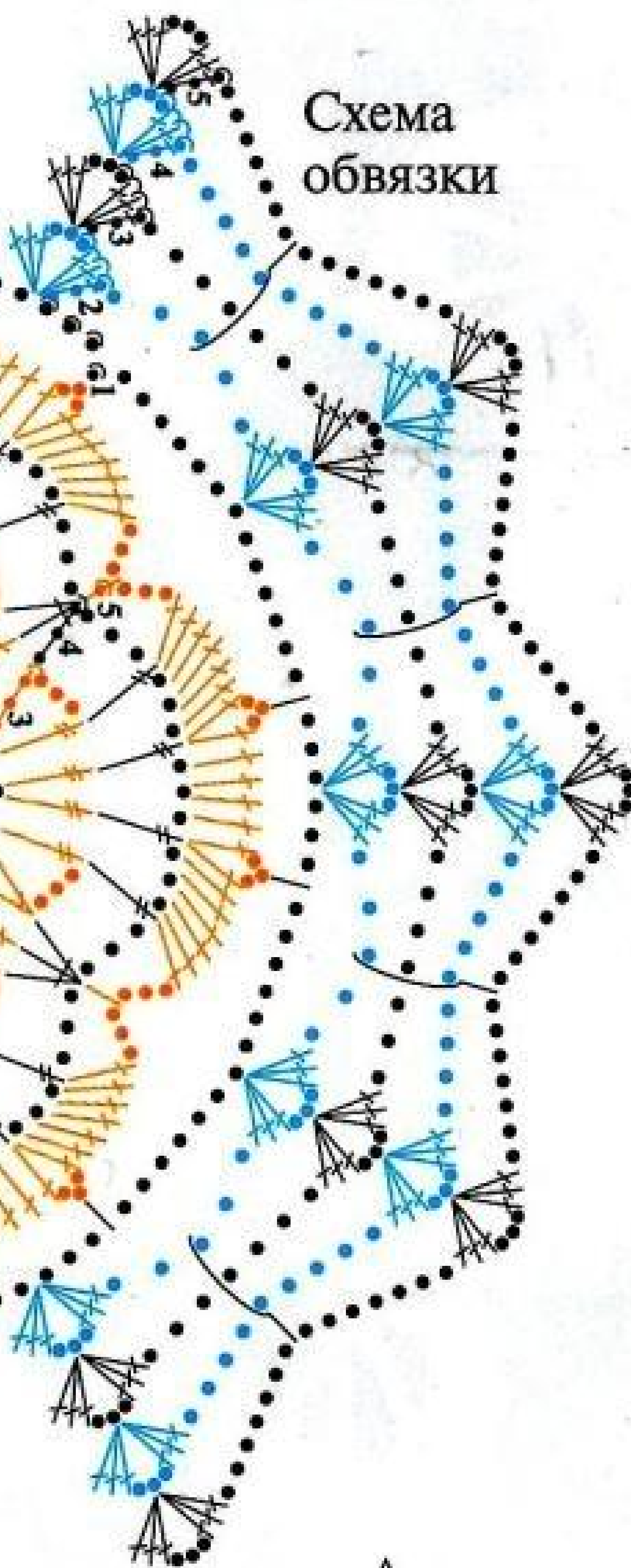

- ∧∧ = 3 незаконченных ст. с 2/н, связанных вместе
- } = ст. б/н за арку нижележащего ряда
- ↔ = место соединения

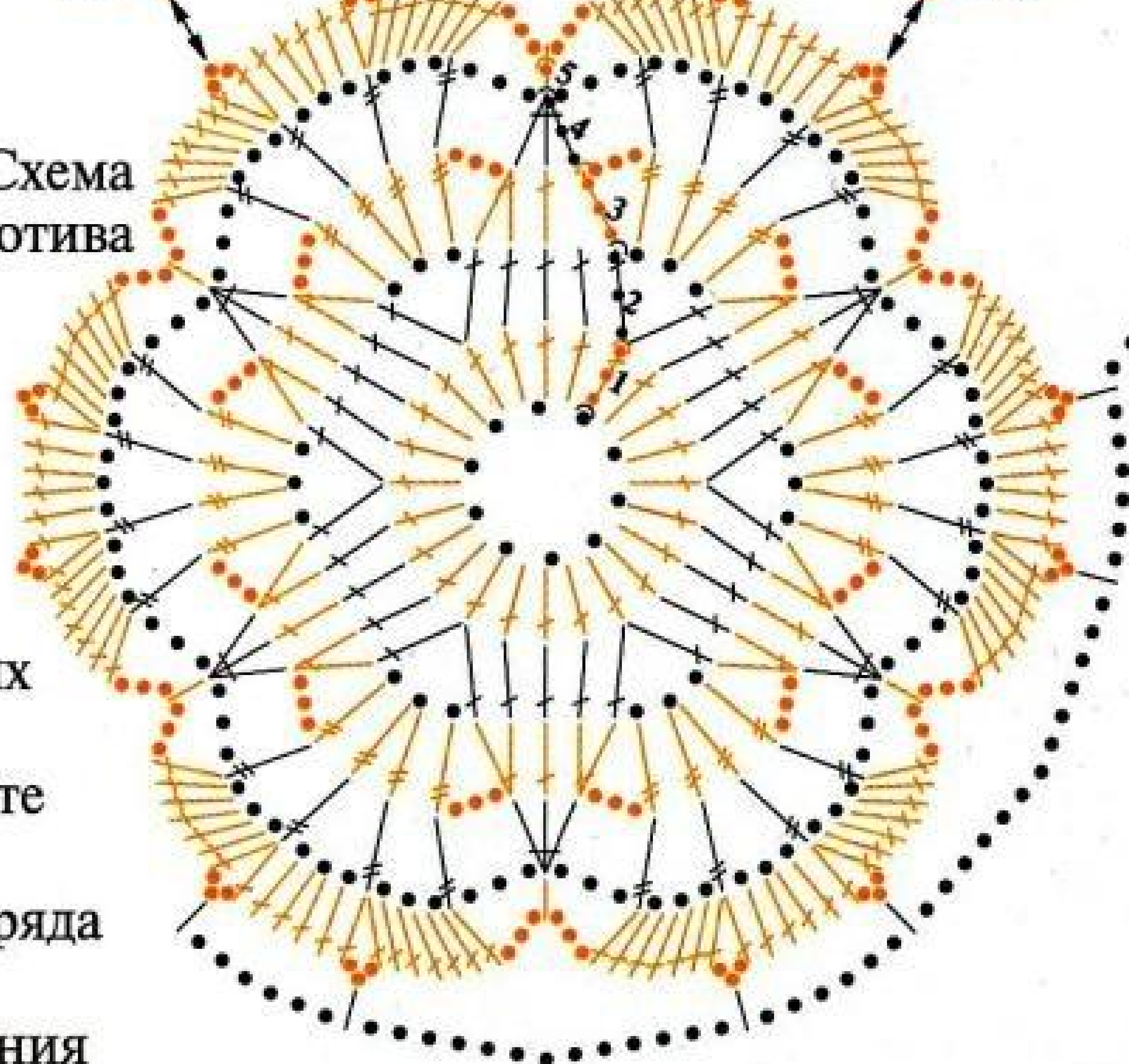
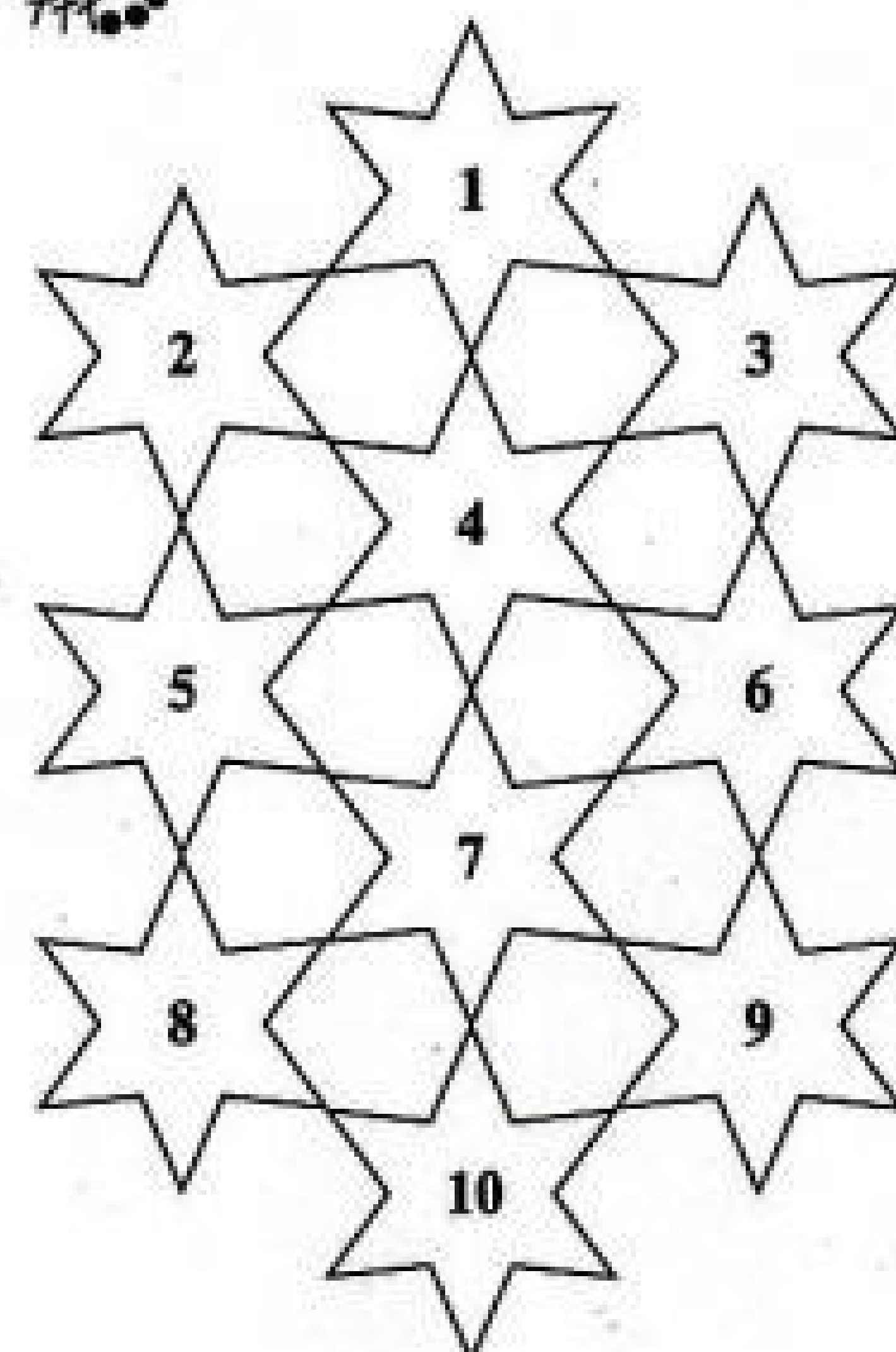

2



Схема к модели 2

Схема обвязки

Схема 1/2 ромашки

Схема ромашки

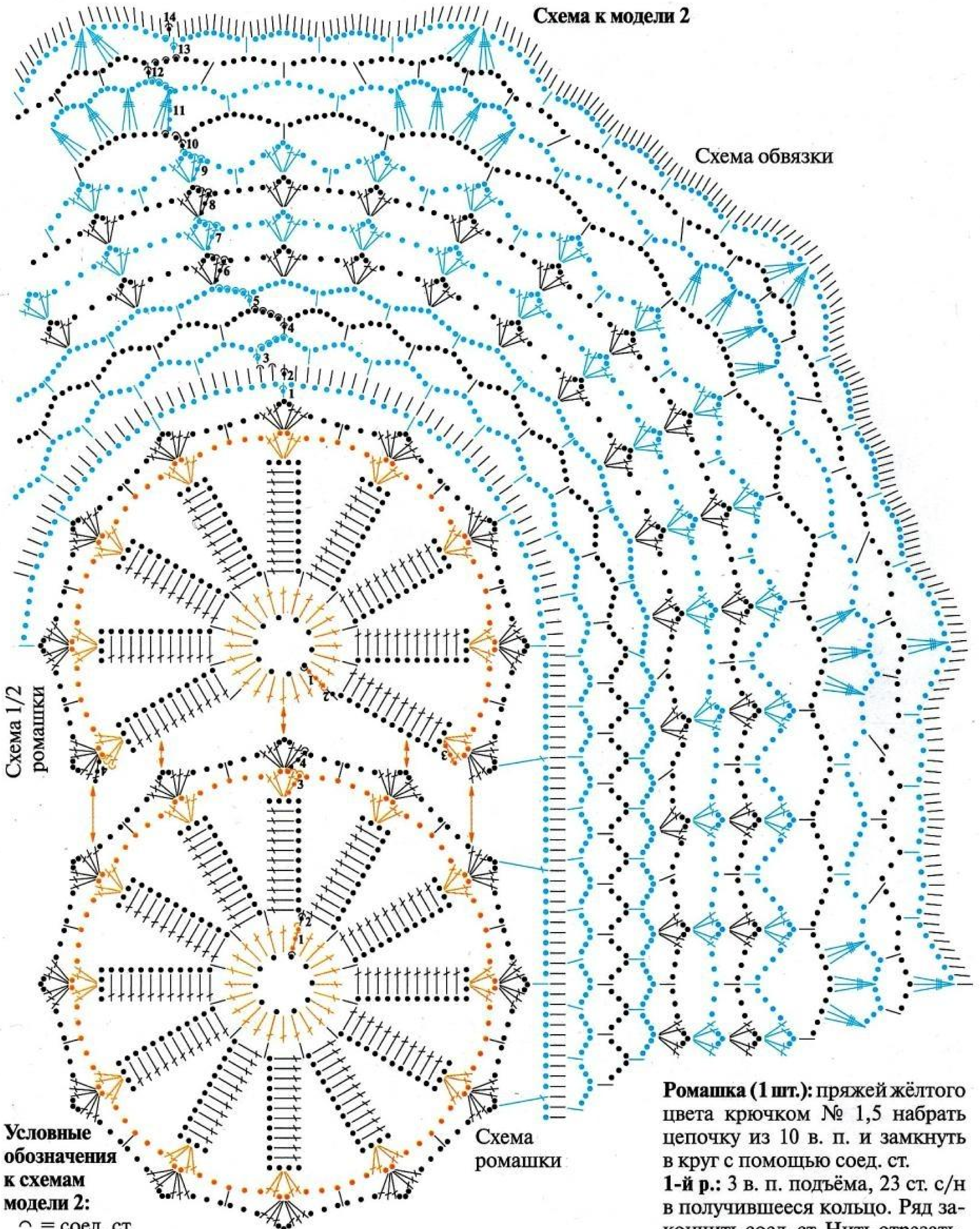
Условные обозначения к схемам модели 2:

- ∩ = соед. ст.
- = в. п.
- | = ст. б/н
- ↑ = ст. с/н
- ▲ = 3 незакончен. ст. с 3/н, связанных вместе
- ↔ = место соединения

## 2 Овальная салфетка из остатков пряжи.

**Филейное вязание.**

**Размер:** 46 x 28 см.

**Материалы:** пряжа «Ирис» (100 % хлопок), 13 г белой, 10 г жёлтой, 9 г синей; крючок № 1,5.

**Описание работы**

**Ромашка (1 шт.):** пряжей жёлтого цвета крючком № 1,5 набрать цепочку из 10 в. п. и замкнуть в круг с помощью соед. ст.

**1-й р.:** 3 в. п. подъёма, 23 ст. с/н в получившееся кольцо. Ряд закончить соед. ст. Нить отрезать.

**2-й р.:** присоединить пряжу белого цвета и вязать согласно схеме ряда, всего 12 лепестков. Ряд закончить соед. ст.

Нить отрезать.

**3-й р.:** присоединить пряжу синего цвета и вязать согласно схеме ряда. Ряд закончить с помощью соед. ст. Далее работу

## НА ЗАМЕТКУ

Для вязания крючком могут быть использованы любые нитки: шерстяные, шёлковые, хлопковые и другие.

Нитки для вязания подбирают в зависимости от назначения выполняемого изделия.

Салфетку можно выполнить как из «Ириса», так и из тонкой шёлковой нити. Однако следует помнить, что изящное кружево можно связать только из тонких ниток.

**Хлопок (Cotton)** - это тонкие, короткие, мягкие пушистые волокна. Волокно несколько скручено вокруг своей оси.

**Преимущества:** гигиеничность, носкость, устойчивость к щелочам (т. е. к моющим средствам), хлопок хорошо пропускает воздух и впитывает влагу. По прочности хлопчатобумажная пряжа уступает льняной или шёлковой, но превосходит шерстяную пряжу.

Хлопок хорошо красится и практически не выгорает, удобен и приятен в носке, мягок, но прочен, устойчив к истиранию и разрыву.

**Недостатки:** легко мнётся, имеет тенденцию к усадке, быстро намокает и долго сохнет. Хлопковая пряжа плотная, не эластичная, ею рекомендуется вязать не резинки и фактурные узоры, а ажур или сплошное полотно. Хлопок часто используется в смеси с вискозой, полиэстером, акрилом. 100% хлопковая пряжа рекомендуется для вязания летних изделий. При специальной обработке щёлочью достигается блеск хлопковой нити. Типичный образец такой обработки - пряжа «Ирис».

Тонкие вязаные изделия необходимо аккуратно растянуть по размеру, тогда они предстанут во всей своей красоте. Лучше всего это делать при помощи шаблона соответствующего размера, который вырезается из плотной бумаги. Тем, кто вяжет спицами или крючком, стоит запастись основой для накалывания и отпаривания, на который отпечатан круг диаметром до 70 см.

Накрахмаленную салфетку растягивают с помощью булавок (чтобы не оставались ржавые пятна, на каждую булавочку намотайте тонкий слой ватки и приколите салфетку этой булавкой.

Вся ржавчина от булавки останется на ватке), сначала накалывают середину, далее по краю диаметра круга - шаблона, затем накрыть растянутую салфетку влажной тканью. Дать высохнуть.

Получится ровная, круглая салфетка. Таким же образом можно растянуть салфетки любой формы (квадратной, прямоугольной, овальной и т. д.).

Прямые края не следует растягивать слишком сильно, иначе они будут волнистыми.

продолжить согласно схеме по 4-й ряд включительно.

Ряд закончить соединительным ст.

Нить отрезать.

**1/2 ромашки (2 шт.):** пряжей жёлтого цвета крючком № 1,5 набрать цепочку из 10 в. п. и замкнуть в круг соединительным ст.

**1-й р.:** 3 в. п. подъёма, 23 ст. с/н в получившееся кольцо. Ряд закончить соединительным ст.

Нить отрезать. Далее вязать прямыми и обратными рядами.

**2-й р.:** присоединить пряжу белого цвета и вязать согласно схеме ряда, всего 9 лепестков.

Нить отрезать.

**3-й р.:** присоединить пряжу синего цвета и вязать согласно схеме ряда. Работу продолжить согласно схеме по 4-й ряд включительно. Нить отрезать.

**Середина:** ромашки соединить между собой в последнем ряду согласно схеме и фото.

**Обвязка:** присоединить пряжу белого цвета и вязать по кругу согласно схеме обвязки с 1-го по 4-й ряд включительно. Каждый ряд заканчивать соединительным ст.

Нить отрезать.

**5-й р.:** присоединить пряжу синего цвета и вязать согласно схеме обвязки по 14-й ряд включительно. Каждый ряд заканчи-

вать соединительным ст. Нить отрезать.

Готовую салфетку крахмалить, растянуть по размеру и оставить до высыхания.

(Фото на стр. 5).

## ВНИМАНИЕ!

Дорогие читательницы! Теперь журнал «Валя - Валентина» выходит в электронной версии.

Приобрести журнал можно на сайте: [www.litres.ru](http://www.litres.ru)

Отдельно обращаем Ваше внимание, что на сайте также можно приобрести архивные подписки с 2011-го года всех журналов нашего издательства.

«SANDRA» - ежемесячный журнал

по вязанию спицами и крючком разнообразных коллекций женской, мужской и детской одежды.

«SANDRA-ВЫШИВКА»

- ежемесячный журнал цветных схем по вышивке крестиком.



Условные обозначения к схемам модели 3:

- ∩ = соед. ст.
- = в. п.
- | = ст. б/н
- ↑ = ст. с/н
- ≠ = ст. с 2/н
- ≠≠ = ст. с 3/н

### 3 Овальная салфетка в бело - голубых тонах.

Филейное вязание.

Размер: 52 x 29,5 см.

Материалы: пряжа «Ирис» (100 % х/б), 40 г белой, 10 г голубой, 10 г синей, немного жёлтой; крючок № 1.

Описание работы

Цветочный мотив (13 шт.): пряжей жёлтого цвета крючком № 1 набрать цепочку из 6 в. п. и замкнуть в круг соед. ст.

1-й р.: 1 в. п. подъёма, 11 ст. б/н в получившееся кольцо. Ряд закончить соед. ст. Нить отрезать.

2-й р.: присоединить пряжу голубого (синего) цвета, 9 в. п. (4 в. п. подъёма + 5 в. п.), 4 незаконченных ст. с 2/н, связанных вместе, в следующий ст. б/н предыдущего ряда от крючка, 5 в. п., \* 1 ст. с 2/н в следующий ст. б/н предыдущего ряда от крючка, 5 в. п., 4 незаконченных ст. с 2/н, связанных вместе, в следующий ст. б/н предыдущего ряда от крючка, 5 в. п. \*, (Продолжение на стр. 10).

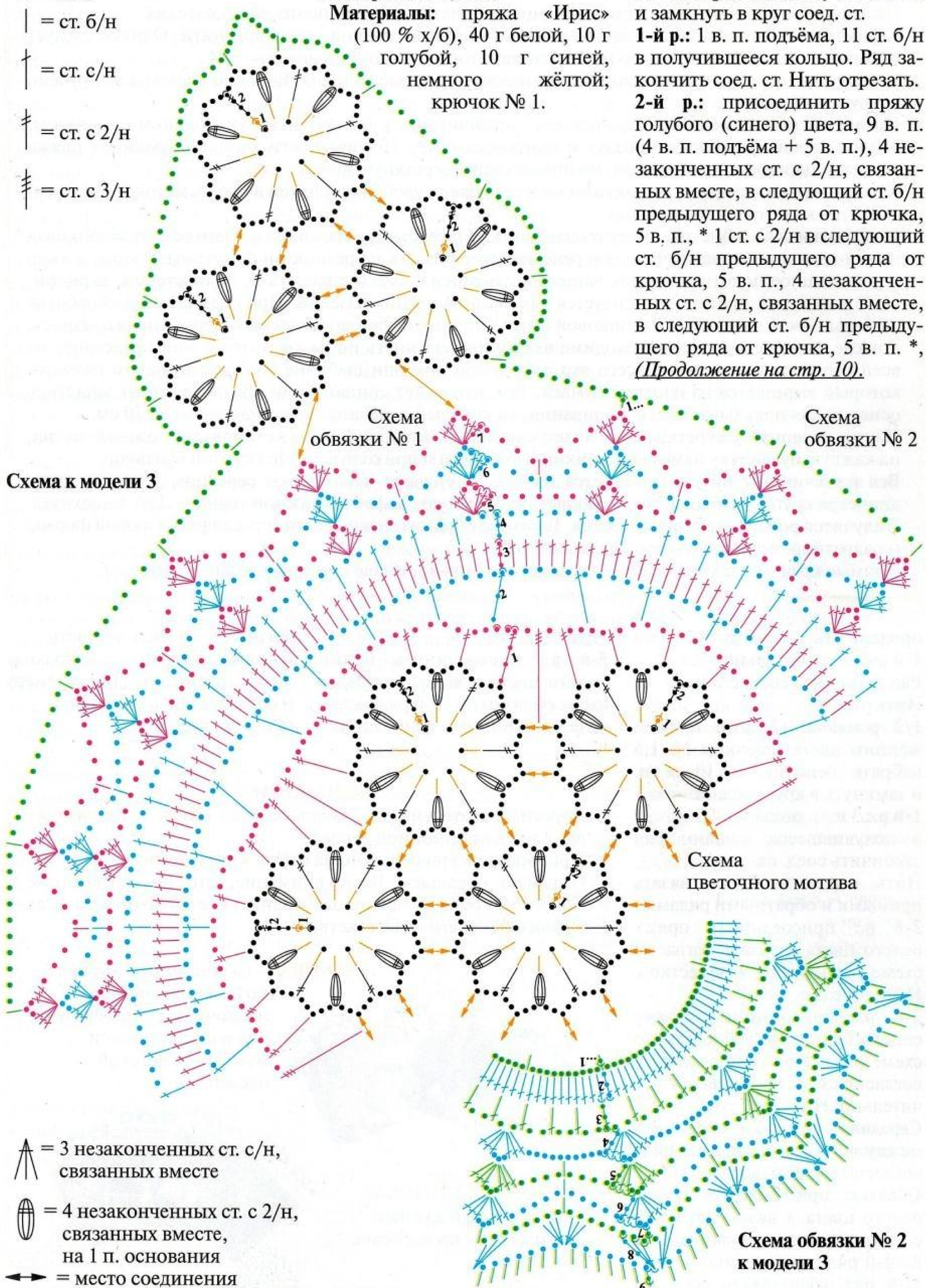

- ⤴ = 3 незаконченных ст. с/н, связанных вместе
- ⊖ = 4 незаконченных ст. с 2/н, связанных вместе, на 1 п. основания
- ↔ = место соединения





3

повторить от \* до \* 4 раза, всего 6 раз. Ряд закончить соединит. ст. Нить отрезать.  
 Таким образом выполнить 7 синих и 6 голубых мотивов.  
**Середина:** 7 синих мотивов соединить между собой в последнем ряду по схеме и фото. Присоединить пряжу белого цвета.  
**1-й р.:** 8 в. п. (4 в. п. подъёма + 4 в. п.), работу продолжить согласно схеме ряда. Ряд закончить с помощью соединит. ст.  
 Далее работу продолжить согласно схеме обвязки № 1 по 7-й ряд включительно. Каждый ряд заканчивать с помощью соединит. ст. Нить отрезать.  
**Правая сторона:** 3 голубых мотива соединить между собой в последнем ряду согласно схеме и фото. Деталь присоединить к середине в последнем ряду согласно схеме и фото.  
**Левая сторона:** 3 голубых мотива соединить между собой в последнем ряду согласно схеме и фото. Деталь присоединить к середине в последнем ряду согласно схеме и фото с противоположной стороны.  
**Обвязка:** присоединить пряжу белого цвета и вязать по кругу согласно схеме обвязки № 2 с 1-го по 9-й ряд включительно. Каждый ряд заканчивать соединит. ст. Нить отрезать.  
**14-й р.:** присоединить пряжу голубого цвета и вязать по схеме ряда. Ряд закончить соединит. ст. Далее работу продолжить согласно схеме обвязки по 16-й ряд включительно. Каждый ряд

заканчивать с помощью соединит. ст. Нить отрезать.  
 Готовую салфетку накрахмалить, растянуть по размеру и оставить до высыхания.  
*(Начало на стр. 8).*

**4 Круглая салфетка белого цвета с отделкой.**

**Филейное вязание.**  
**Диаметр:** 24,5 см.  
**Материалы:** пряжа «Ирис» (100 % хлопок), 14 г белой, 1 г жёлтой, 1 г светло - сиреневой; крючок № 0,85.  
**Описание работы:** пряжей жёлтого цвета крючком № 0,85 набрать цепочку из 12 в. п. и замкнуть в круг с помощью соединит. ст.  
**1-й р.:** 4 в. п. подъёма, 23 ст. с 2/н получившееся кольцо. Ряд закончить с помощью соединит. ст.  
**2-й р.:** 8 в. п. (1 в. п. подъёма + 7 в. п.), \* 1 ст. б/н в 3-й ст. с 2/н предыдущего ряда от крючка, 7 в. п. \*, повторить от \* до \* 6 раз, всего 8 раз. Ряд закончить с помощью соединит. ст. Нить отрезать.  
**3-й р.:** присоединить пряжу белого цвета, 4 в. п. подъёма, 3 ст. с 2/н в арку из 7 в. п. предыдущего ряда от крючка, 5 в. п., \* 4 ст. с 2/н в следующую арку из 7 в. п. предыдущего ряда от крючка, 5 в. п. \*, повторить от \* до \* 6 раз, всего 8 раз. Ряд закончить с помощью соединит. ст. Далее работу продолжить

**НА ЗАМЕТКУ**  
 Наиболее удобны для глаженья электрические утюги с терморегулятором, дающим возможность нагревать утюг до температуры, необходимой для данной ткани, и отпаривателем, исключая предварительное увлажнение.  
 Разные ткани неодинаково выдерживают нагревание, поэтому при глажении утюг следует нагревать: слабо — для тканей из химических волокон; умеренно — для изделий из натурального шёлка и шерсти и горячо — для изделий из хлопчатобумажных и льняных тканей.

согласно схеме по 12-й ряд включительно. Каждый ряд заканчивать соединит. ст.  
**Отделка:** присоединить пряжу светло - сиреневого цвета за ст. с 2/н 3-го ряда и вязать по контуру рисунка (на схеме указано розовым цветом) следующим образом: \* 1 ст. б/н, 3 в. п. \*, повторить от \* до \* до конца ряда. Ряд закончить соединит. ст. Готовую салфетку увлажнить, растянуть по размеру и оставить до высыхания.

Схема к модели 4

**Условные обозначения к схеме модели 4:**

- ⤿ = соединит. ст.
- = в. п.
- | = ст. б/н
- † = ст. с/н
- ‡ = ст. с 2/н
- ⚡ = 5 незаконченных ст. с 2/н, связанных вместе
- ▲ = пико (3 в. п., 1 соединит. ст. в 1-ю в. п.)

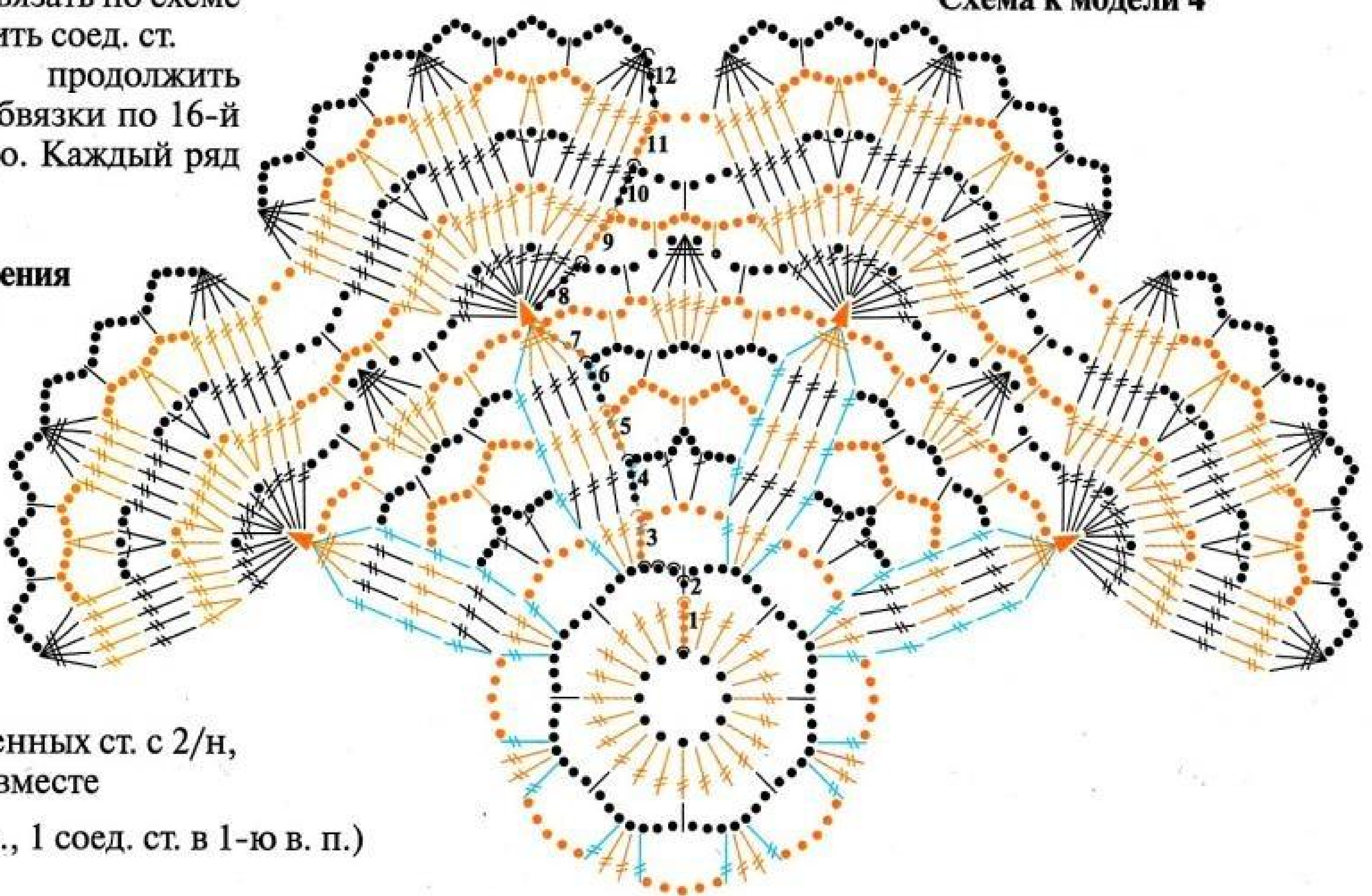

4



Схема к модели 5



Схема обвязки

Схема основного мотива

Условные обозначения к схемам модели 5:

- ∩ = соед. ст.
- = в. п.
- | = ст. б/н
- ↑ = ст. с/н
- ↑↑ = ст. с 2/н
- ↑↑↑ = 2 незаконченных ст. с 2/н, связанных вместе
- ↑↑↑↑ = 3 незаконченных ст. с 2/н, связанных вместе
- ↑↑↑↑↑ = 5 незаконченных ст. с 2/н, связанных вместе
- ▲ = пико (3 в. п., 1 соед. ст. в 1-ю в. п.)
- ↔ = место соединения

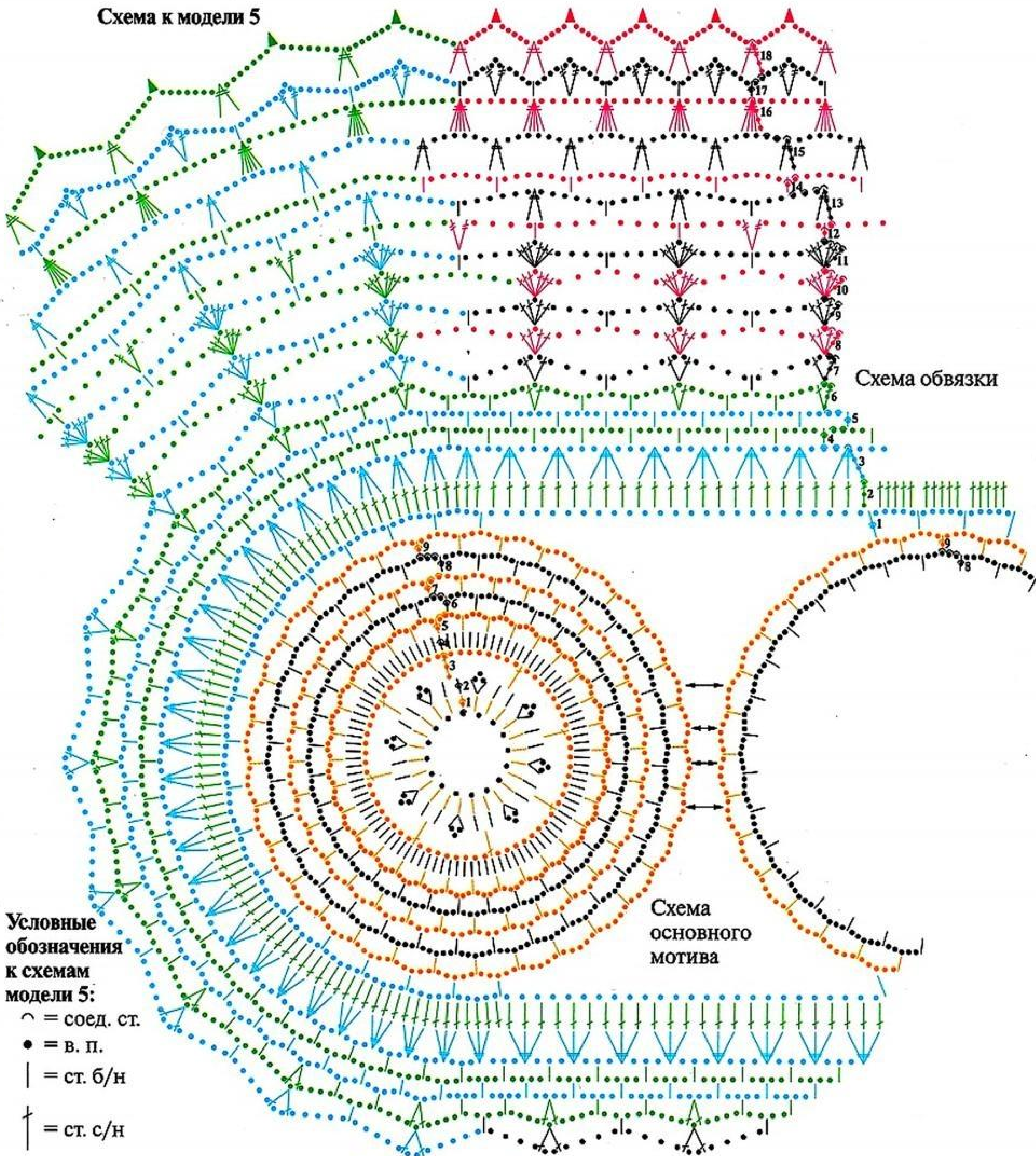
**5 Овальная салфетка в синие - белых тонах.**

Филейное вязание.

Размер: 36 x 54 см.

Материалы: пряжа «Ирис» (100 % х/б), 30 г белой, 30 г синей; крючок № 1.

Описание работы

Основной мотив (3 шт.): пряжей белого цвета крючком № 1 набрать цепочку из 16 в. п. и замкнуть в круг с помощью соед. ст. 1-й р.: 1 в. п. подъёма, 17 ст. б/н в получившееся кольцо. Ряд

закончить с помощью соед. ст. 2-й р.: 4 в. п. (1 в. п. подъёма + 3 в. п.), 1 ст. б/н в в. п. подъёма, 2 ст. б/н в следующие 2 ст. б/н предыдущего ряда, \* 1 ст. б/н в следующий ст. б/н предыдущего ряда от крючка, 3 в. п., 1 ст. б/н в этот же ст. б/н, 2 ст. б/н в следующие 2 ст. б/н предыдущего ряда \*, повторить от \* до \* 6 раз, всего 8 раз. Ряд закончить соед. ст. Работу продолжить согласно схеме по 5-й ряд вклю- (Продолжение на стр. 14).



чительно. Каждый ряд заканчивать соединительными ст. Нить отрезать.  
**6-й р.:** присоединить пряжу синего цвета и вязать согласно схеме ряда. Ряд закончить с помощью соединительных ст. Работу продолжить согласно схеме по 9-й ряд включительно. Каждый ряд заканчивать с помощью соединительных ст. Нить отрезать.  
**Сборка:** все мотивы соединить между собой в последнем ряду согласно схеме и фото.  
**Обвязка:** присоединить пряжу синего цвета и вязать по кругу согласно схеме обвязки с 1-го по 2-й ряд включительно. Каждый ряд заканчивать с помощью соединительных ст. Нить отрезать.  
**3-й р.:** присоединить пряжу белого цвета и вязать по схеме ряда. Ряд закончить соединительными ст. Работу продолжить согласно схеме обвязки по 11-й ряд включительно. Каждый ряд заканчивать соединительными ст. Нить отрезать.  
**12-й р.:** присоединить пряжу синего цвета и вязать по схеме ряда. Ряд закончить соединительными ст. Работу продолжить согласно схеме обвязки по 18-й ряд включительно. Каждый ряд заканчивать соединительными ст. Нить отрезать.  
 Готовую салфетку крахмалить, растянуть по размеру и оставить до высыхания.  
 (Начало на стр. 12).

## 6 Салфетка в форме звезды зелёного цвета с отделкой.

**Филейное вязание.**

**Диаметр:** 20,5 см.

**Материалы:** пряжа «Ирис» (100 % хлопок), 10 г зелёной, 2 г жёлтой; крючок № 0,9.

**Условные обозначения к схеме модели 6:**

- ∩ = соединительные ст.
- = в. п.
- | = ст. б/н
- † = ст. с/н
- ‡ = ст. с 2/н
- ⚡ = 3 незаконченных ст. с 2/н, связанных вместе
- ▲ = пико (3 в. п., 1 соединительная ст. в 1-ю в. п.)

**Описание работы:** пряжей зелёного цвета крючком № 0,9 набрать цепочку из 6 в. п. и замкнуть в круг соединительными ст.  
**1-й р.:** 3 в. п. подъёма, 1 ст. с/н в получившееся кольцо, 2 в. п., \* 2 ст. с/н в кольцо, 2 в. п. \*, повторить от \* до \* 6 раз, всего 8 раз. Ряд закончить соединительными ст.  
**2-й р.:** 3 в. п. подъёма, 1 ст. с/н в следующий ст. с/н предыдущего ряда от крючка, 3 в. п., \* 2 ст. с/н в следующие 2 ст. с/н предыдущего ряда, 3 в. п., \*, повторить от \* до \* 6 раз, всего 8 раз. Ряд закончить с помощью соединительных ст.  
**3-й р.:** 3 в. п. подъёма, 2 ст. с/н в следующий ст. с/н предыдущего ряда от крючка, 5 в. п., \* 1 ст. с/н в следующий ст. с/н предыдущего ряда от крючка, 2 ст. с/н в следующий ст. с/н предыдущего ряда от крючка, 5 в. п. \*, повторить от \* до \* 6 раз, всего 8 раз. Ряд закончить соединительными ст.  
 Далее работу продолжить согласно схеме по 9-й ряд включительно. Каждый ряд заканчивать соединительными ст. Нить отрезать.  
**10-й р.:** присоединить пряжу жёлтого цвета и вязать по схеме ряда. Ряд закончить соединительными ст.  
 Готовую салфетку крахмалить, растянуть по размеру и оставить до высыхания.

## 7 Овальная салфетка из остатков пряжи.

**Филейное вязание.**

**Размер:** 40 x 29 см.

**Материалы:** пряжа «Ирис»

(100 % хлопок), 10 г жёлтой, 10 г синей, 10 г красной; крючок № 1,5.

**Треугольный мотив (2 шт.):** пряжей синего цвета крючком № 1,5 набрать цепочку из 16 в. п. и замкнуть в круг соединительными ст.

**1-й р.:** 1 в. п. подъёма, 23 ст. б/н в получившееся кольцо. Ряд закончить с помощью соединительных ст.

**2-й р.:** вязать согласно схеме ряда. Ряд закончить с помощью соединительных ст. Нить отрезать.

**3-й р.:** присоединить пряжу жёлтого цвета и вязать по схеме ряда. Ряд закончить соединительными ст.

**4-й р.:** вязать согласно схеме ряда. Ряд закончить с помощью соединительных ст. Нить отрезать.

**5-й р.:** присоединить пряжу красного цвета и вязать по схеме ряда. Ряд закончить соединительными ст.

**Сборка:** все мотивы соединить между собой в последнем ряду согласно схеме и фото.

**Обвязка:** присоединить пряжу синего цвета и вязать по схеме ряда. Ряд закончить соединительными ст.

Работу продолжить согласно схеме обвязки по 3-й ряд включительно. Каждый ряд заканчивать соединительными ст. Нить отрезать.

**4-й р.:** присоединить пряжу жёлтого цвета и вязать по схеме ряда. Ряд закончить соединительными ст.

Работу продолжить согласно схеме обвязки по 6-й ряд включительно. Каждый ряд заканчивать соединительными ст. Нить отрезать.

**7-й р.:** присоединить пряжу (Продолжение на стр. 16).

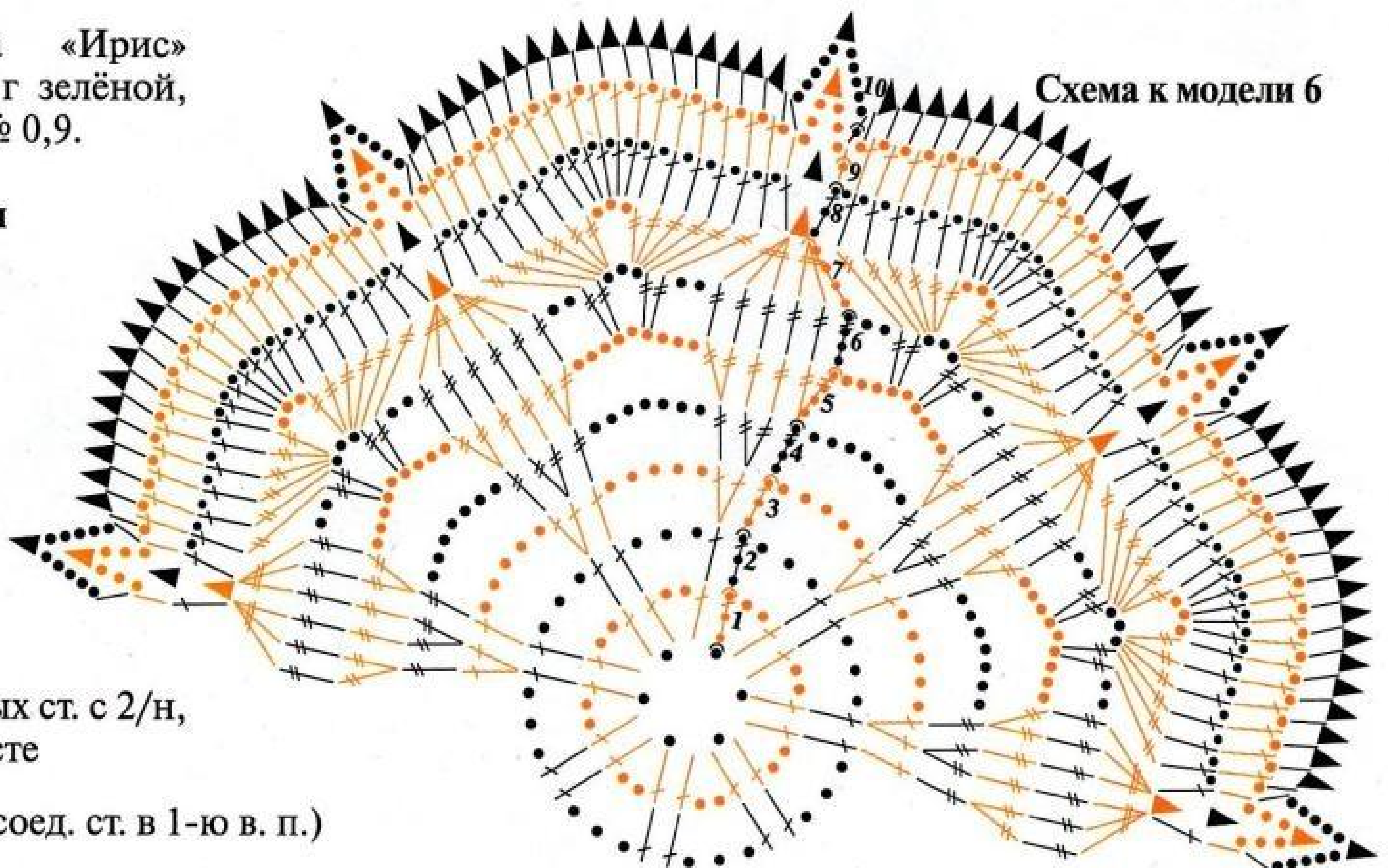

6



Условные обозначения к схемам модели 7:

Схема к модели 7

- ⌋ = соед. ст.
- = в. п.
- | = ст. б/н
- ⊥ = ст. с/н
- ⊥⊥ = ст. с 2/н
- ⊥⊥⊥ = ст. с 3/н

Схема обвязки

Схема треугольного мотива

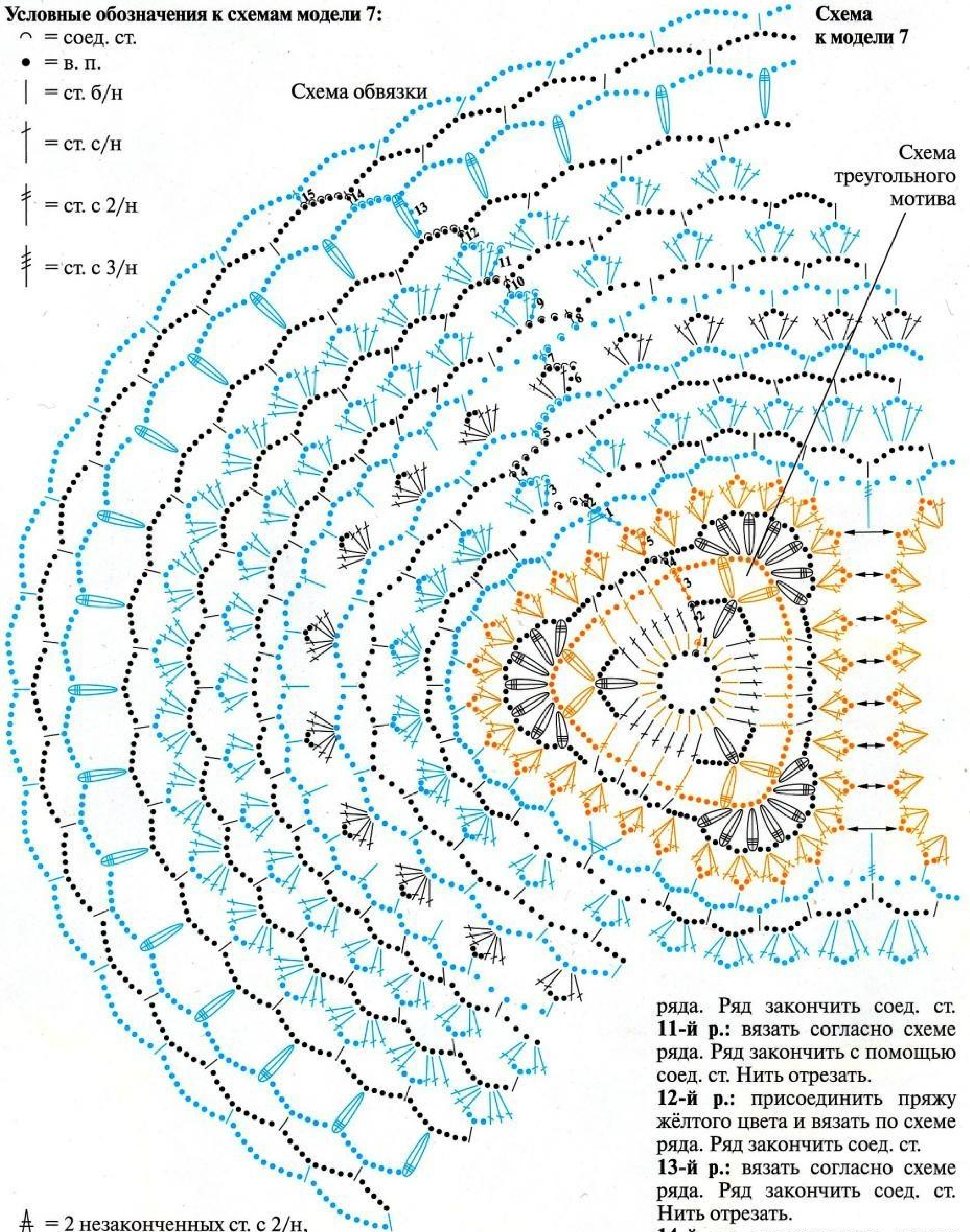

- ⊥⊥⊥ = 2 незаконченных ст. с 2/н, связанных вместе
- ⊥⊥ = 3 незаконченных ст. с/н, связанных вместе, на 1 п. основания
- ⊥⊥⊥ = 3 незаконченных ст. с 3/н, связанных вместе, на 1 п. основания
- ↔ = место соединения

красного цвета и вязать по схеме ряда. Ряд закончить соед. ст. Работу продолжить согласно схеме обвязки по 9-й ряд включительно. Каждый ряд заканчивать соед. ст. Нить отрезать.  
**10-й р.:** присоединить пряжу синего цвета и вязать по схеме

ряда. Ряд закончить соед. ст.  
**11-й р.:** вязать согласно схеме ряда. Ряд закончить с помощью соед. ст. Нить отрезать.  
**12-й р.:** присоединить пряжу жёлтого цвета и вязать по схеме ряда. Ряд закончить соед. ст.  
**13-й р.:** вязать согласно схеме ряда. Ряд закончить соед. ст. Нить отрезать.  
**14-й р.:** присоединить пряжу красного цвета и вязать по схеме ряда. Ряд закончить соед. ст.  
**15-й р.:** вязать по схеме ряда. Ряд закончить соед. ст.  
 Готовую салфетку накрахмалить, растянуть по размеру и оставить до высыхания.  
*(Начало на стр. 14).*





Условные обозначения к схеме модели 8:

- ∩ = соедин. ст.
- = в. п.
- | = ст. б/н
- ┌ = п/ст.
- └ = ст. с/н
- ⊢ = ст. с 2/н

Схема к модели 8

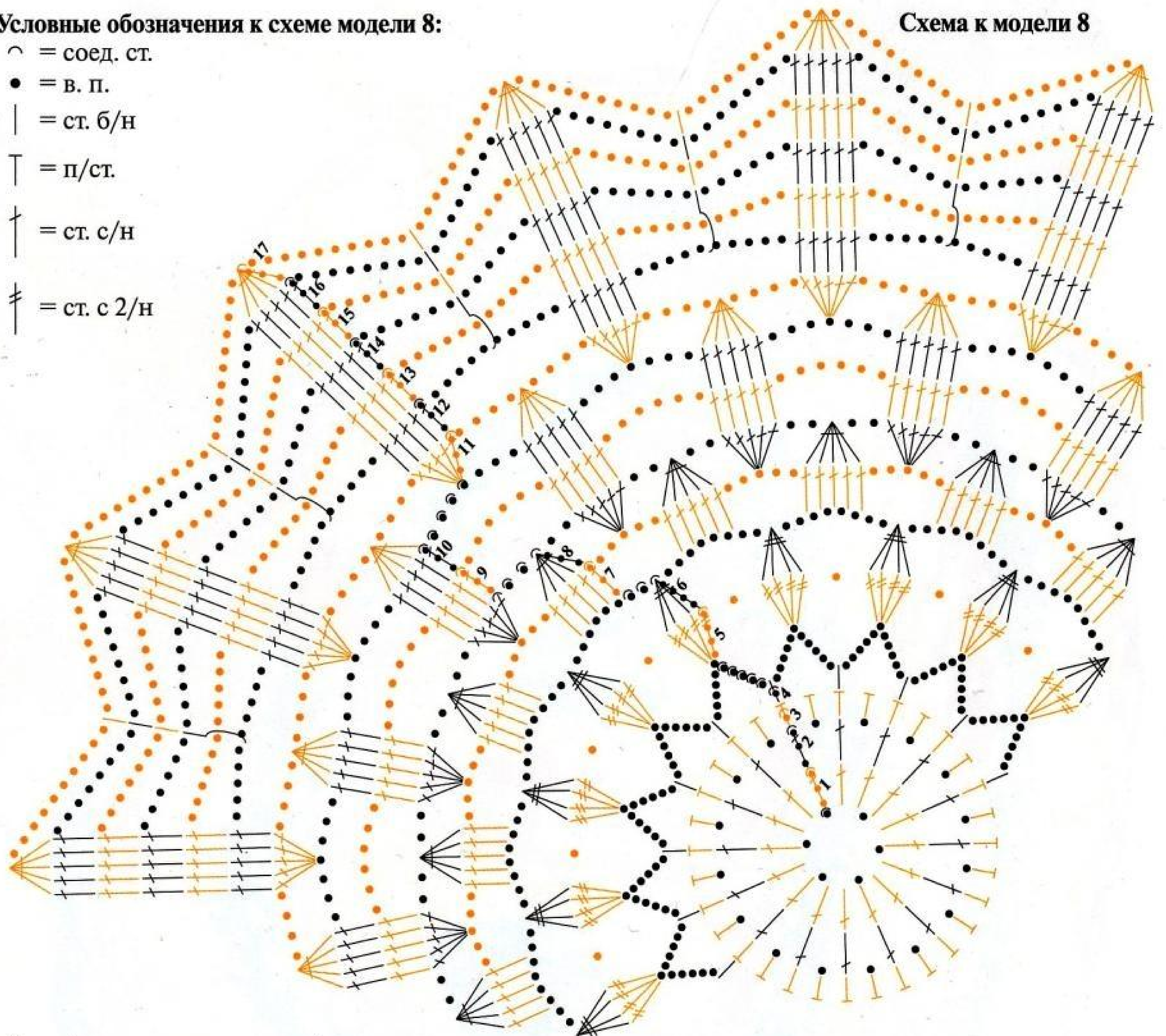

- = 5 незаконченных ст. с/н, связанных вместе
- = 4 незаконченных ст. с 2/н, связанных вместе
- } = ст. б/н за арку нижележащего ряда

**8 Круглая салфетка белого цвета.**

Филейное вязание.

Диаметр: 26 см.

**Материалы:** пряжа «Ирис» (100 % хлопок), 17 г белой; крючок № 1,5.

**Описание работы:** пряжей белого цвета крючком № 1,5 набрать цепочку из 6 в. п. и замкнуть в круг соедин. ст.

**1-й р.:** 3 в. п. подъёма, 15 ст. с/н в получившееся кольцо. Ряд закончить с помощью соедин. ст.

**2-й р.:** 4 в. п. (3 в. п. подъёма + 1 в. п.), \* 1 ст. с/н в следую-

щий ст. с/н предыдущего ряда от крючка, 1 в. п. \*, повторить от \* до \* 14 раз, всего 16 раз. Ряд закончить с помощью соедин. ст.

**3-й р.:** 1 в. п. подъёма, 1 п/ст. в арку из 1 в. п. предыдущего ряда, \* 1 п/ст. в следующий ст. с/н предыдущего ряда от крючка, 1 п/ст. в следующую арку из 1 в. п. предыдущего ряда от крючка \*, повторить от \* до \* 14 раз, всего 16 раз. Ряд закончить соедин. ст. Далее работу продолжить согласно схеме по 17-й ряд включительно. Каждый ряд заканчивать соедин. ст.

Готовую салфетку увлажнить, растянуть по размеру и оставить до высыхания.

**9 Овальная салфетка в бело - жёлтых тонах.**

Филейное вязание.

Размер: 49 x 25 см.

**Материалы:** пряжа «Ирис»

(100 % хлопок), 30 г белой, 40 г жёлтой; крючок № 1.

**Описание работы**

**Основной мотив (3 шт.):** пряжей жёлтого цвета крючком № 1 набрать цепочку из 12 в. п. и замкнуть в круг соедин. ст.

**1-й р.:** 3 в. п. подъёма, 23 ст. с/н в получившееся кольцо. Ряд закончить с помощью соедин. ст.

**2-й р.:** 6 в. п. (3 в. п. подъёма + 3 в. п.), \* 1 ст. с/н во 2-й ст. с/н предыдущего ряда от крючка, 3 в. п. \*, повторить от \* до \* 10 раз, всего 12 раз. Ряд закончить соедин. ст. Нить отрезать.

**3-й р.:** присоединить пряжу белого цвета и вязать по схеме ряда. Ряд закончить соедин. ст.

Работу продолжить согласно схеме по 6-й ряд включительно. Каждый ряд заканчивать с помощью соедин. ст. Нить отрезать.

**Обвязка:** присоединить пряжу (Продолжение на стр. 20).



8

Условные обозначения к схемам модели 9:

- ∩ = соед. ст.
- = в. п.
- | = ст. б/н
- ⊥ = ст. с/н
- ⊥ = ст. с 2/н

- ⊥ = ст. с 4/н
- ↔ = место соединения
- ⊥ = 3 незаконченных ст. с 2/н, связанных вместе



Схема к модели 9

белого цвета и вязать по схеме ряда. Ряд закончить соед. ст. Работу продолжить согласно схеме обвязки по 3-й ряд включительно. Каждый ряд заканчивать соед. ст. Нить отрезать.  
**4-й р.:** присоединить пряжу жёлтого цвета и вязать по схеме ряда. Ряд закончить с помощью соед. ст. Нить отрезать.  
**5-й р.:** присоединить пряжу белого цвета и вязать по схеме

ряда. Ряд закончить соед. ст. Работу продолжить согласно схеме обвязки по 7-й ряд включительно. Каждый ряд заканчивать соед. ст. Нить отрезать.  
**8-й р.:** присоединить пряжу жёлтого цвета и вязать по схеме ряда. Ряд закончить соед. ст.

Работу продолжить согласно схеме обвязки по 15-й ряд включительно. Каждый ряд заканчивать соед. ст. Нить отрезать. Готовую салфетку крахмалить, растянуть по размеру и оставить до высыхания.  
 (Начало на стр. 18).

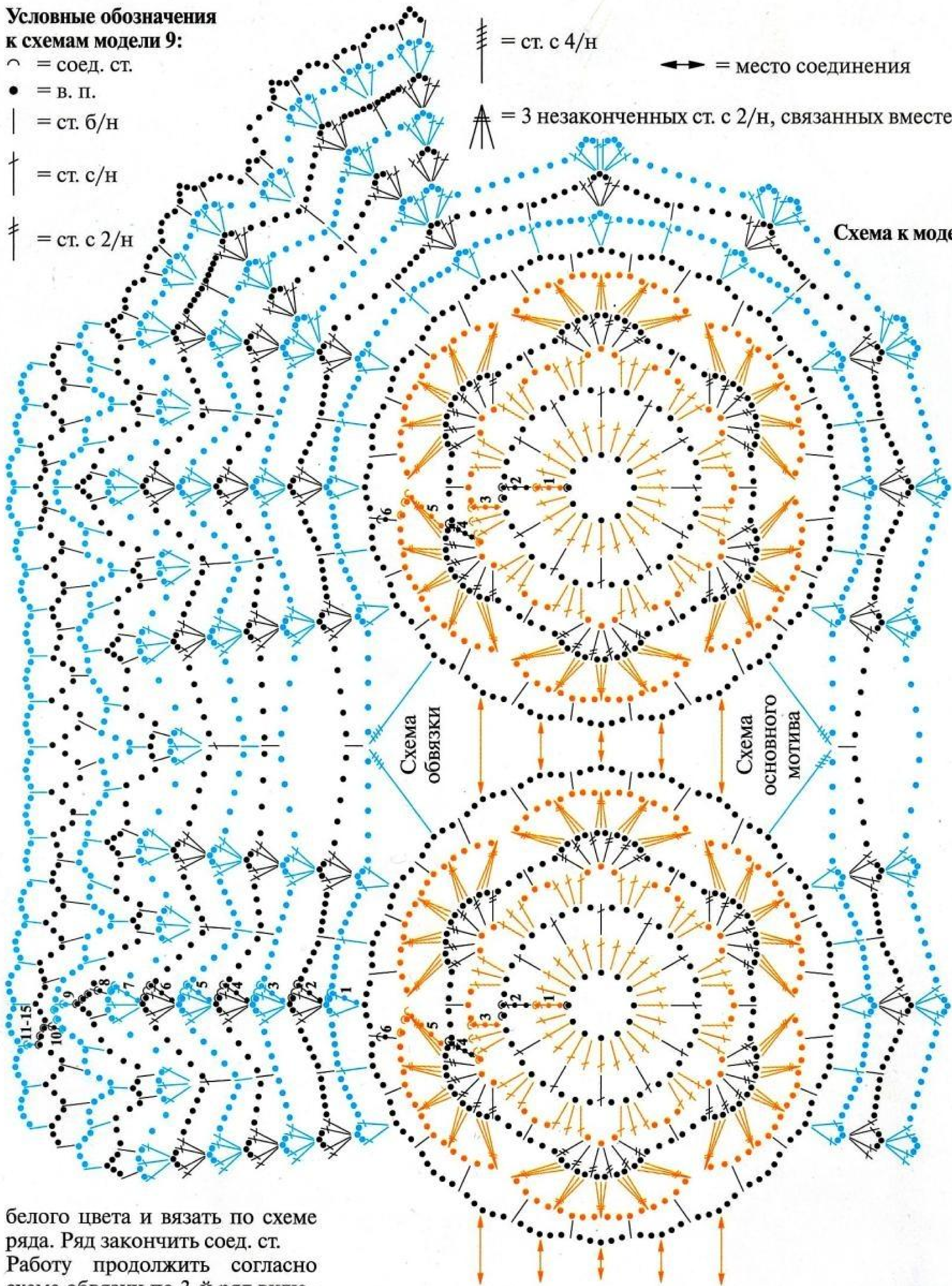

## 10 Овальная салфетка в жёлто - голубых тонах.

Филейное вязание.

Размер: 64 x 43 см.

Материалы: пряжа «Полёт Хлопок» (100 % хлопок), 50 г жёлтой, 40 г голубой; крючок № 1.

Описание работы

**Основной мотив (10 шт.):** пряжей жёлтого цвета крючком № 1 набрать цепочку из 8 в. п. и замкнуть в круг соедин. ст.

**1-й р.:** 6 в. п. (3 в. п. подъёма + 3 в. п.), \* 1 ст. с/н в получившееся кольцо, 3 в. п. \*, повторить от \* до \* 4 раза, всего 6 раз. Ряд закончить соедин. ст.

**2-й р.:** 3 в. п. подъёма, 4 ст. с/н в арку из 3 в. п. предыдущего ряда, \* 5 ст. с/н в следующую арку из 3 в. п. предыдущего ряда от крючка \*, повторить от \* до \* 4 раза, всего 6 раз. Ряд закончить соедин. ст.

Работу продолжить по кругу согласно схеме основного мотива по 6-й ряд включительно. Каждый ряд заканчивать с помощью соедин. ст. Нить отрезать.

**7-й р.:** присоединить пряжу голубого цвета и вязать по схеме ряда. Ряд закончить соедин. ст.

**Соединительный мотив (18 шт.):** пряжей жёлтого цвета крючком № 1 набрать цепочку из 8 в. п. и замкнуть в круг соедин. ст.

**1-й р.:** 6 в. п. (3 в. п. подъёма + 3 в. п.), \* 1 ст. с/н в получившееся кольцо, 3 в. п. \*, повторить от \* до \* 4 раза, всего 6 раз. Ряд закончить соедин. ст.

**2-й р.:** 3 в. п. подъёма, 4 ст. с/н в арку из 3 в. п. предыдущего ряда, 1 пико, \* 5 ст. с/н в следующую арку из 3 в. п. предыдущего ряда от крючка, 1 пико \*, повторить от \* до \* 4 раза, всего 6 раз. Ряд закончить соедин. ст.

**Сборка:** все мотивы соединить между собой в последнем ряду по схеме и фото.

**Обвязка:** присоединить пряжу голубого цвета и вязать по кругу с помощью крючка № 1 согласно схеме обвязки с 1-го по 4-й ряд включительно. Каждый ряд заканчивать с помощью соедин. ст. Готовую салфетку увлажнить, растянуть по размеру и оставить до высыхания.

Схема соединительного мотива к модели 10



Схема основного мотива к модели 10



### НА ЗАМЕТКУ

**Как вернуть салфетке первоначальный вид?**

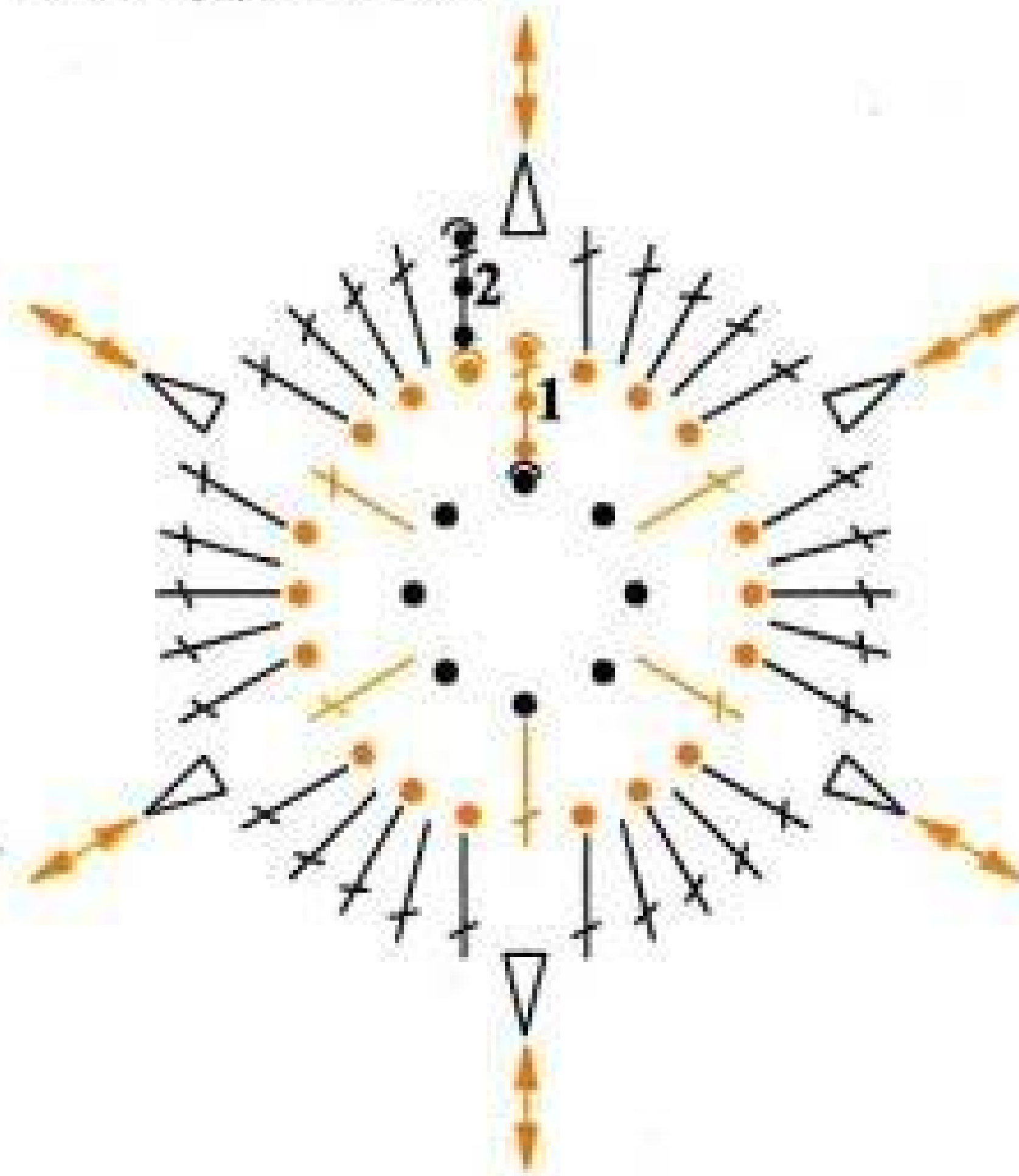
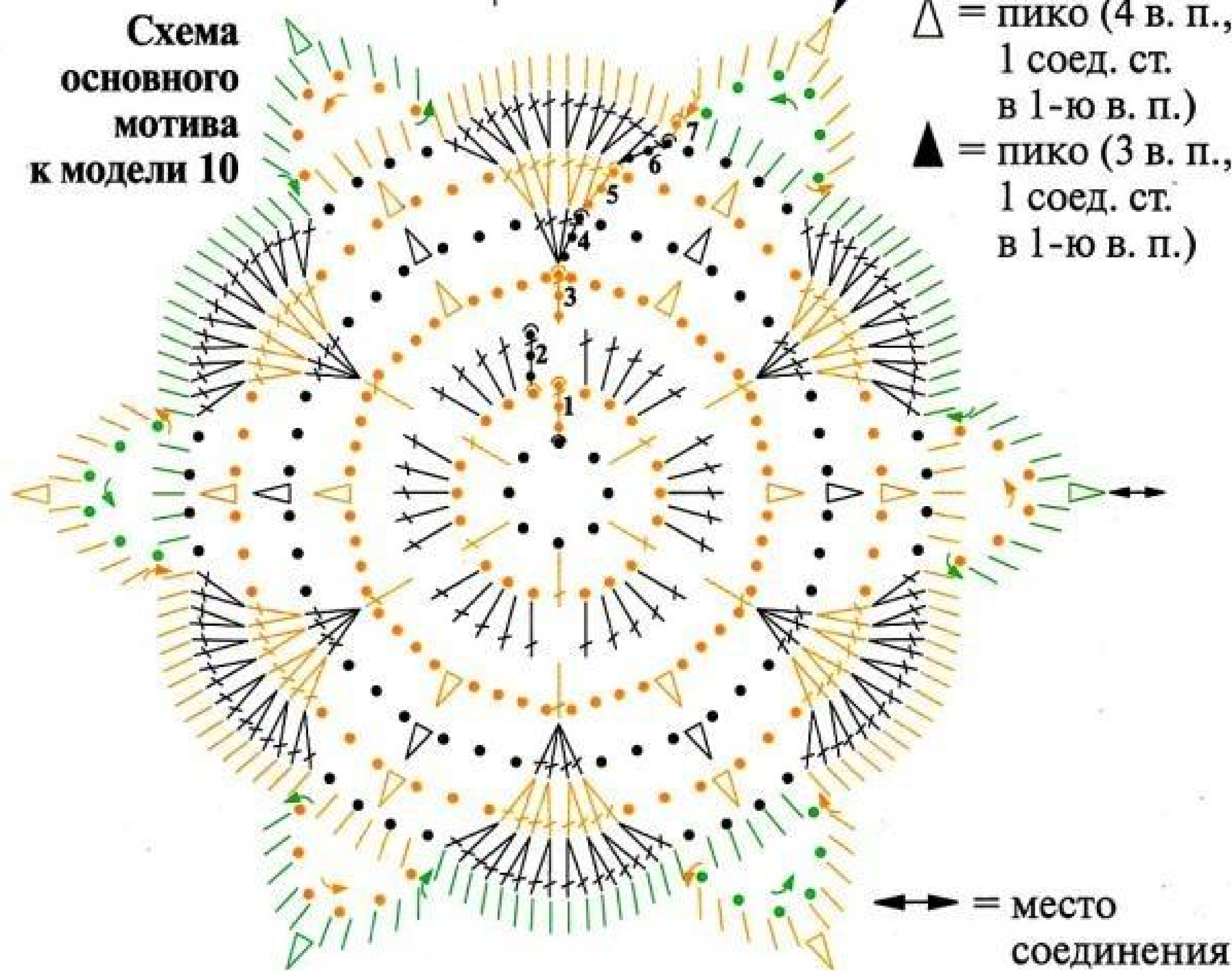
Прежде всего выстирайте салфетку вручную в тёплой воде и с обычным детским мылом, отожмите и разложите на ровной поверхности. Если салфетка сильно грязная, то Вам понадобится хозяйственное мыло (самое обычное хозяйственное мыло российского производства) и марганцовка (порошок можно купить в любой аптеке). Хорошенько натрите хозяйственным мылом пятна на влажной салфетке. В любой неметаллической ёмкости разведите в тёплой воде пару кристаллов марганцовки. Цвет воды должен быть светло-розовым, если раствор марганцовки будет тёмным, есть риск испортить вещь. Опустите намыленную салфетку в раствор марганцовки, немного помните и оставьте отмокать минут на 30-40. Затем достаньте и прополощите в тёплой воде. Таким образом на натуральной пряже и тканях можно убрать даже самые сложные пятна.

Выстиранную и отжатую салфеточку можно хорошенько пропитать клеем ПВА, разложить её на стеклянной поверхности, придать форму и дать хорошенько высохнуть. Со стеклянной поверхности салфетка легко снимется после высыхания, к любой другой поверхности может приклеиться. Гладить такую салфеточку не надо. После высыхания клей ПВА становится прозрачным и делает салфеточку настолько жёсткой, что её можно поставить в буквальном смысле.

10



# 11 Овальная скатерть в бело - голубых тонах.

**Филейное вязание.**

**Размер:** 165 x 90 см.

**Материалы:** пряжа «Ирис» (100 % хлопок), 350 г голубой; пряжа «Снежинка» (100 % хлопок), 150 г белой; крючок № 1,5.

**Описание работы**

**Основание:** пряжей голубого цвета крючком № 1,5 набрать цепочку из 243 в. п. (238 в. п. основы + 3 в. п. подъёма + 2 в. п.).

**1-й р.:** 1 ст. с/н в 9-ю в. п. цепочки от крючка, затем вязать по схеме ряда всего 79 филейных ячеек. Далее работу продолжить прямыми и обратными рядами в технике филейного вязания согласно схеме по 68-й ряд включительно. Нить отрезать. Присоединить новую нить с обратной стороны основания цепочки. Далее работу продолжить прямыми и обратными рядами в технике филейного вязания согласно схеме с 1-го

по 67-й ряд включительно.  
**Обвязка:** присоединить пряжу белого цвета и вязать по кругу согласно схеме обвязки с 1-го по 10-й ряд включительно. Каждый ряд заканчивать с помощью соед. ст. Нить отрезать. Готовую скатерть крахмалить, растянуть по размеру и оставить до высыхания.



Схема обвязки к модели 11

**Условные обозначения к схемам модели 11:**

- ∩ = соед. ст.
- = в. п.
- | = ст. б/н
- ↑ = ст. с/н
- ⊥ = ст. с 2/н
- ⊠ = ↑ ↑ ↑ ↑
- = ↑ • • ↑



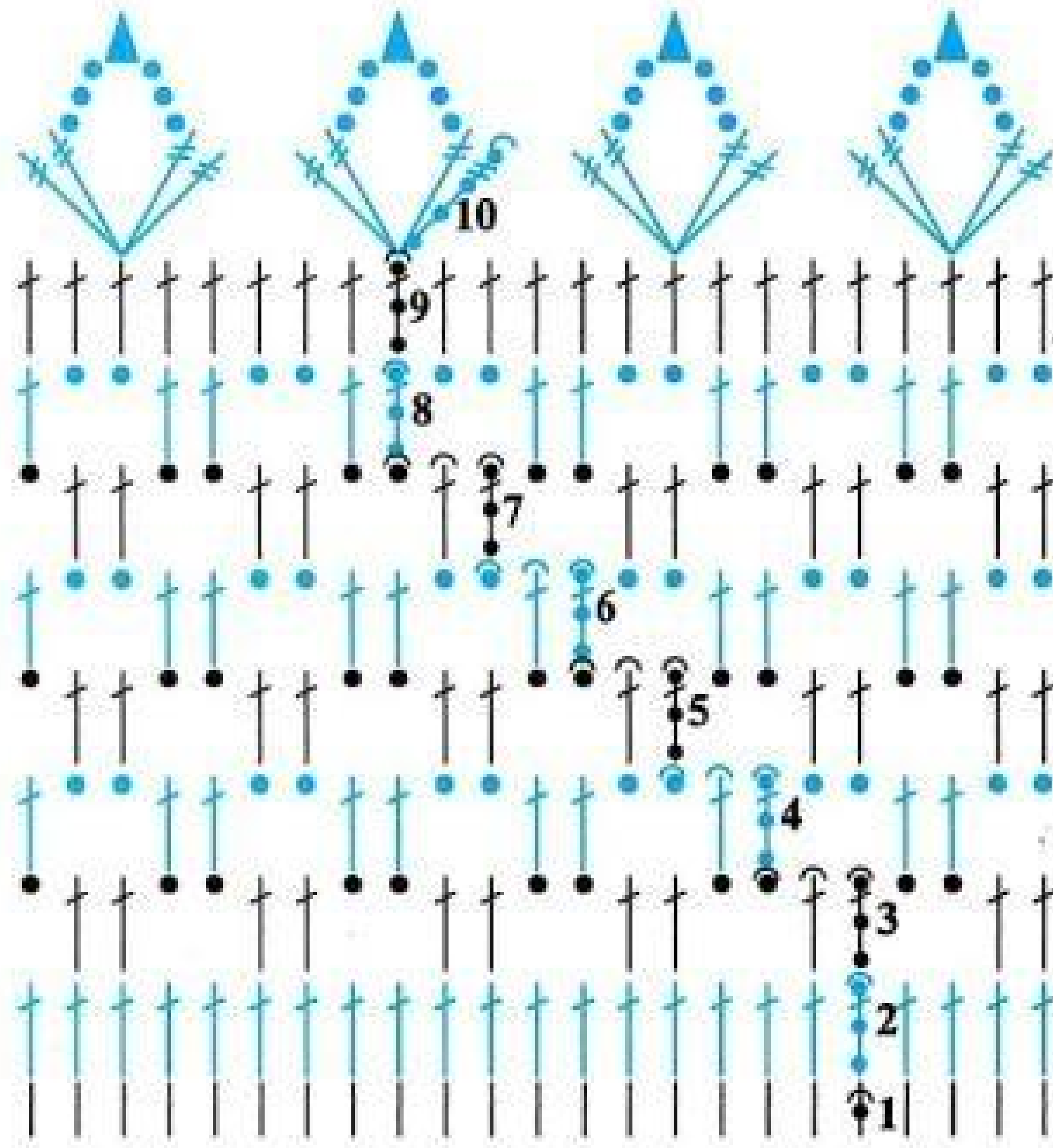
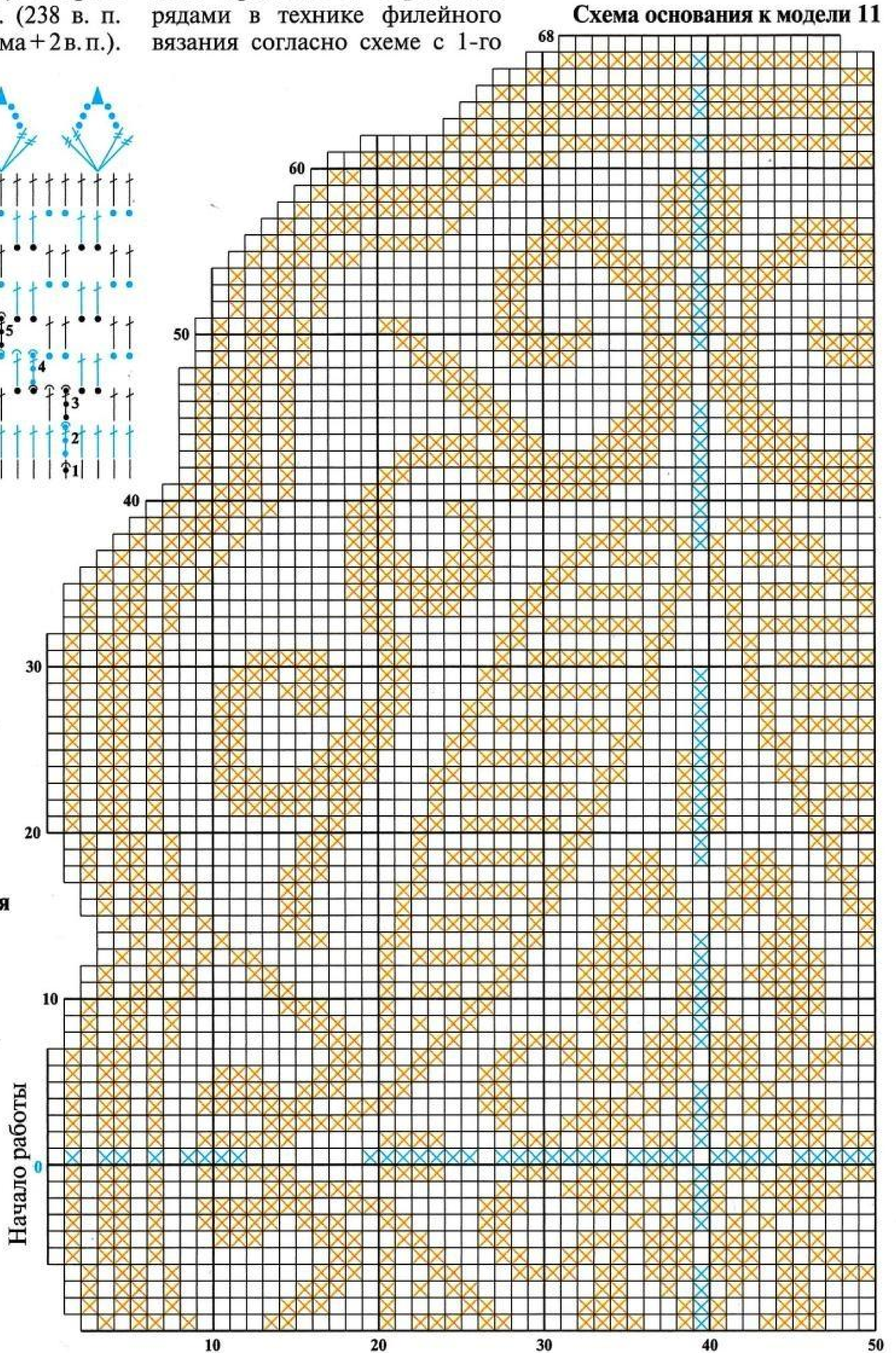



11

## 12 Овальная салфетка в бело - зелёных тонах.

Вязание на спицах.

Размер: 55 x 33 см.

**Материалы:** пряжа «Беби» (10 % вискоза, 90 % акрил), 50 г меланжевой в бело - зелёных тонах; крючок № 1; чулочные спицы № 1; круговые спицы № 1.

**Описание работы:** на чулочные спицы № 1 пряжей «Беби» набрать 8 п. Петли распределить на 4 спицы (по 2 п.) и вязать 2 нулевых ряда лицевыми петлями. Далее вязать согласно схеме узора «Середина».

Все чётные ряды вязать лиц. п. Для каждой спицы раппорт повторить 2 раза.

В 8-м ряду из 3-х накидов 7-го ряда вывязать 9 п. (1 лиц. п., 1 изн. п., 1 лиц. п., 1 изн. п., 1 лиц. п., 1 изн. п., 1 лиц. п., 1 изн. п., 1 лиц. п.).

С 25-го ряда от начала вязания вязать согласно схеме узора «Уголок».

Для этого связать 29 п. 1-го ряда по схеме «Уголок», затем вязать на 2-х спицах прямыми и обратными рядами. Так как необходимы 2 кр. п., то их вывязываем из промежутка между петлями (вначале перед 1-й п. и в конце после 29-й п.).

Чётные ряды вязать изн. п.

### Условные обозначения к схемам модели 12:

□ = лиц. п.

○ = накид

◀ = 2 п. вместе с поворотом налево

▶ = 2 п. вместе с поворотом вправо

▲ = 3 п. вместе

◆ = лиц. п. за заднюю стенку

### Схема узора «Уголок» к модели 12



### Схема обвязки к модели 12 (обвязка со стороны уголка 23-й ряд середины)



### НА ЗАМЕТКУ

Перед началом вязания внимательно прочтите описание работы. Ведь даже из-за неправильного толкования скобки или запятой инструкция может показаться непонятной, что серьёзно осложнит Вашу работу.

При покупке пряжи убедитесь, чтобы на всех клубках или мотках стоял один и тот же номер цвета, потому что даже небольшая разница в цвете (при покупке хлопчатобумажных нитей белого и бежевого цветов и особенно цветной пряжи) будет заметна на законченном изделии. По этому всегда покупайте на один клубок больше, чем необходимо.

Если вам вдруг не хватит пряжи, вы рискуете не найти необходимого вам оттенка.

Купив пряжу, не выбрасывайте её этикетку, пока вещь до конца не связана. Пряжи может не хватить, и по номеру на этикетке вы подберете идентичную.

согласно схеме узора «Уголок».

После выполнения 35-го ряда согласно схеме узора «Уголок» на спицах = 3 п. (1 кром. п., 1 п. по схеме, 1 кром. п.).

В 36-м ряду провязать эти петли вместе изн. п., вязание повернуть лицевой стороной, надеть эту п. на круговые спицы № 1 и по лиц. стороне связанного уголка набрать на круговые спицы 35 п. Далее необходимо провязать 25 п. по круглой части середины салфетки, при этом необходимо из промежутка между петель вытянуть краевые петли, следующие 29 п. вязать согласно схеме узора «Уголок». В конце ряда необходимо вытянуть ещё 1 краевую п.

Провязать согласно схеме узора «Уголок» 35 рядов. В 36-м ряду 3 оставшиеся петли (1 кром. п., 1 п. по схеме, 1 кром. п.) провя-

зать вместе изн. п.

Нить отрезать.

Далее присоединить новую нить к началу 2-го уголка, набрать вокруг 2-го уголка 74 п., провязать оставшиеся 25 п. от части середины с учётом схемы обвязки, со стороны уголка набрать ещё 38 п. по правому краю правого уголка.

На спицах = 198 п. (36 п. + 25 п. + 74 п. + 25 п. + 38 п.).

Перейти на круговые спицы № 1 и вязать край салфетки согласно схеме узора «Край».

В 18-м ряду узора «Край» все петли последовательно закрепить, последнюю петлю надеть на крючок и обвязать салфетку по кругу с помощью ст. б/н. Ряд закончить соединит. ст.

Готовую салфетку увлажнить, растянуть по форме и оставить до высыхания.

### Схема узора «Середина» к модели 12

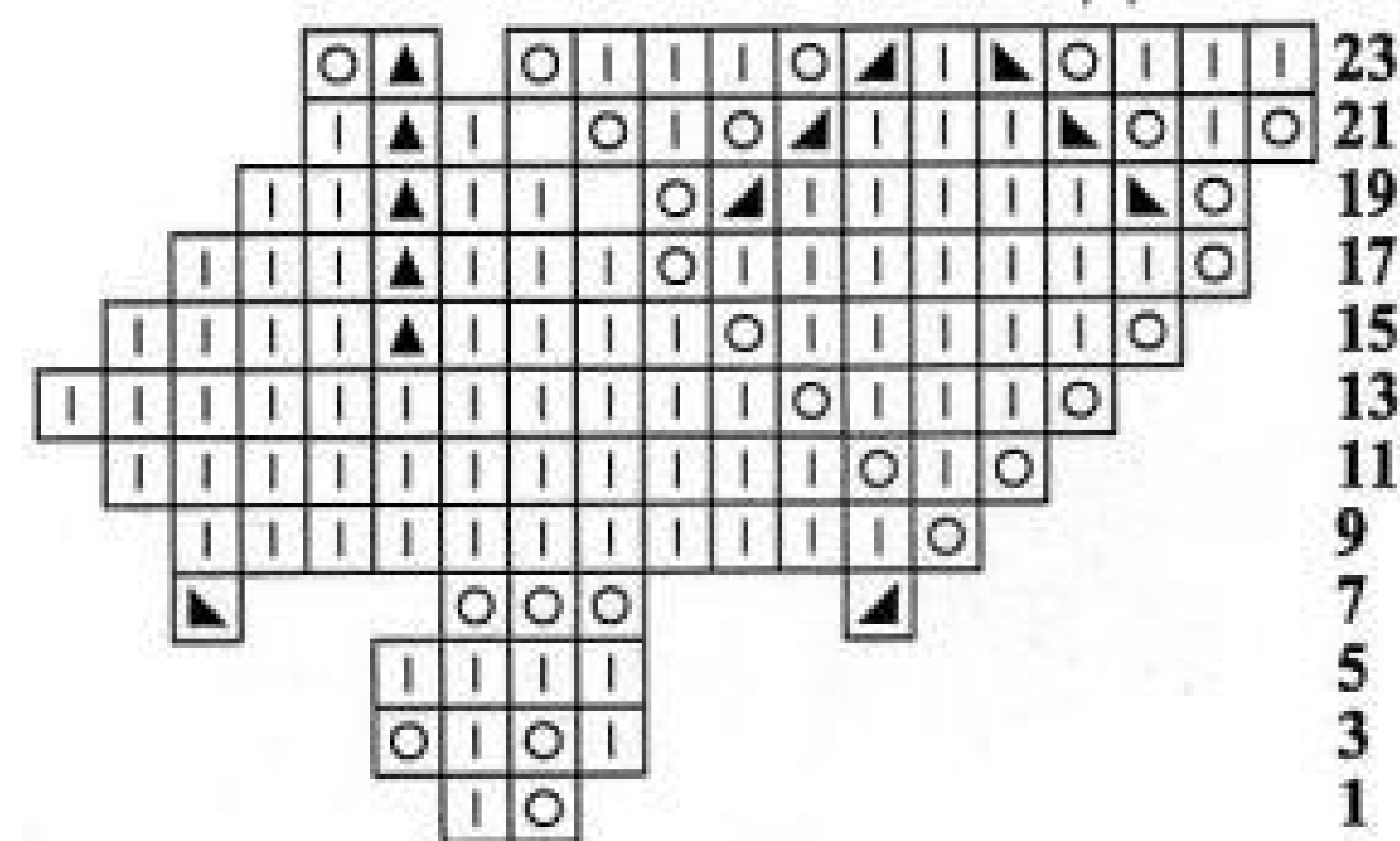

### Схема узора «Край» к модели 12

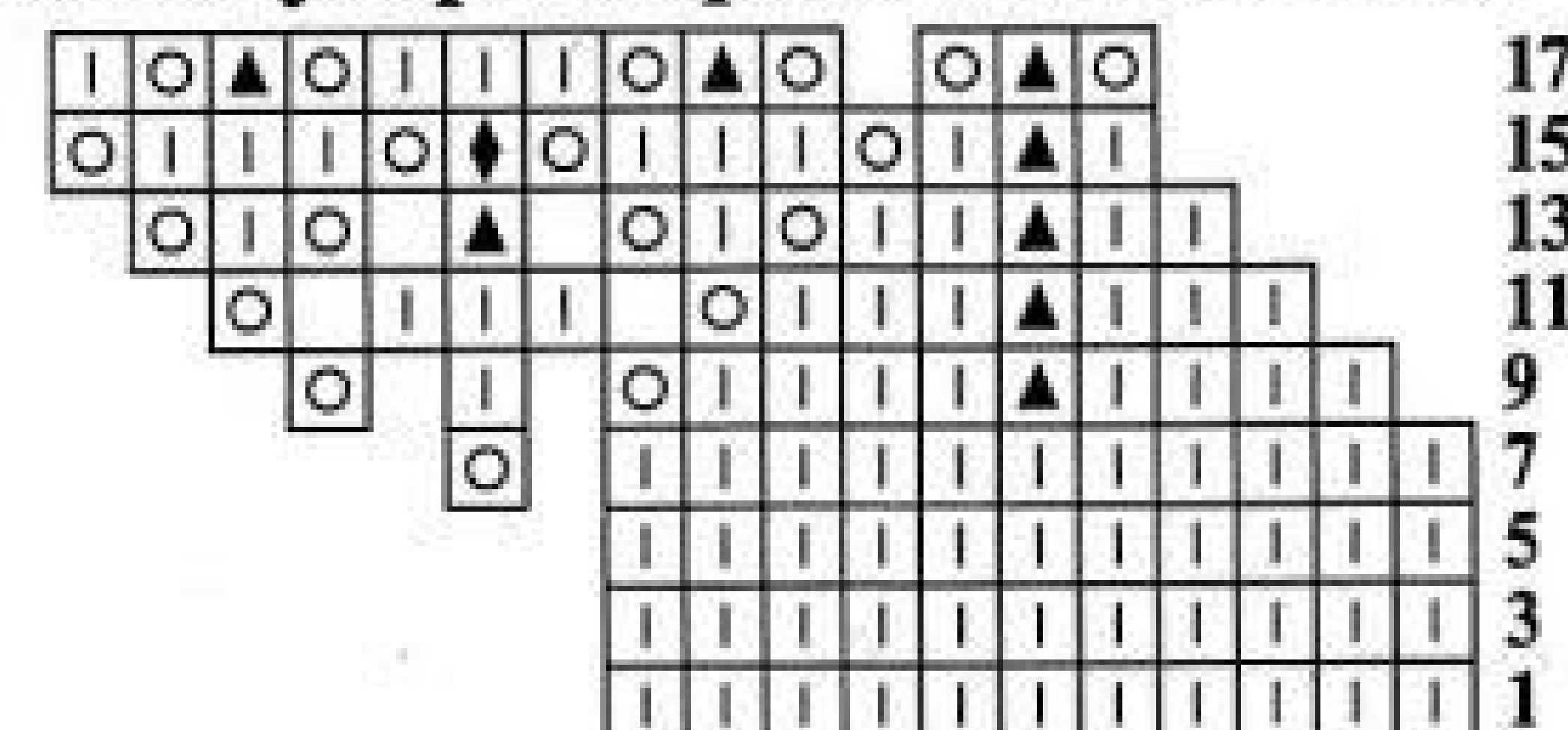



13 Вышивка крестом.  
Схема к картине.

# «Котейка»



ДИЗАЙН: Sandra-Вышивка

КАНВА: Aida 14

РАЗМЕР: 14,5 X 17,5 см (в 2 нити)

Цвета мулине даны

по картам мулине ДМС/Gamma

-  98/001 = цвет эcriю
-  151/3236 = розовый
-  347/062 = лососёвый
-  350/0707 = коралловый
-  435/007 = горчичный
-  437/054 = молочный
-  581/3169 = болотный
-  632/3216 = коричневый
-  666/012 = красный
-  729/3019 = золотистый
-  894/3077 = бледно - розовый
-  902/028 = цвет герани
-  938/3224 = цвет кофе
-  961/3083 = светло - розовый
-  3072/3043 = серый
-  3078/0102 = лимонный
-  3705/3076 = оранжевый
-  3756/0752 = серо - голубой
-  3828/3182 = ореховый



Схема № 1 к картине «Котейка» (начало)

### НА ЗАМЕТКУ

Для того, чтобы не портить цветную схему при вышивке крестом, советуем сделать копию схемы и уже на ней отмечать вышитые элементы вашей работы. Благодаря чему, вы сможете легко следить за тем, как продвигается ваша работа и это удобно, если

14 Вышивка крестом.  
Схема к миниатюре.

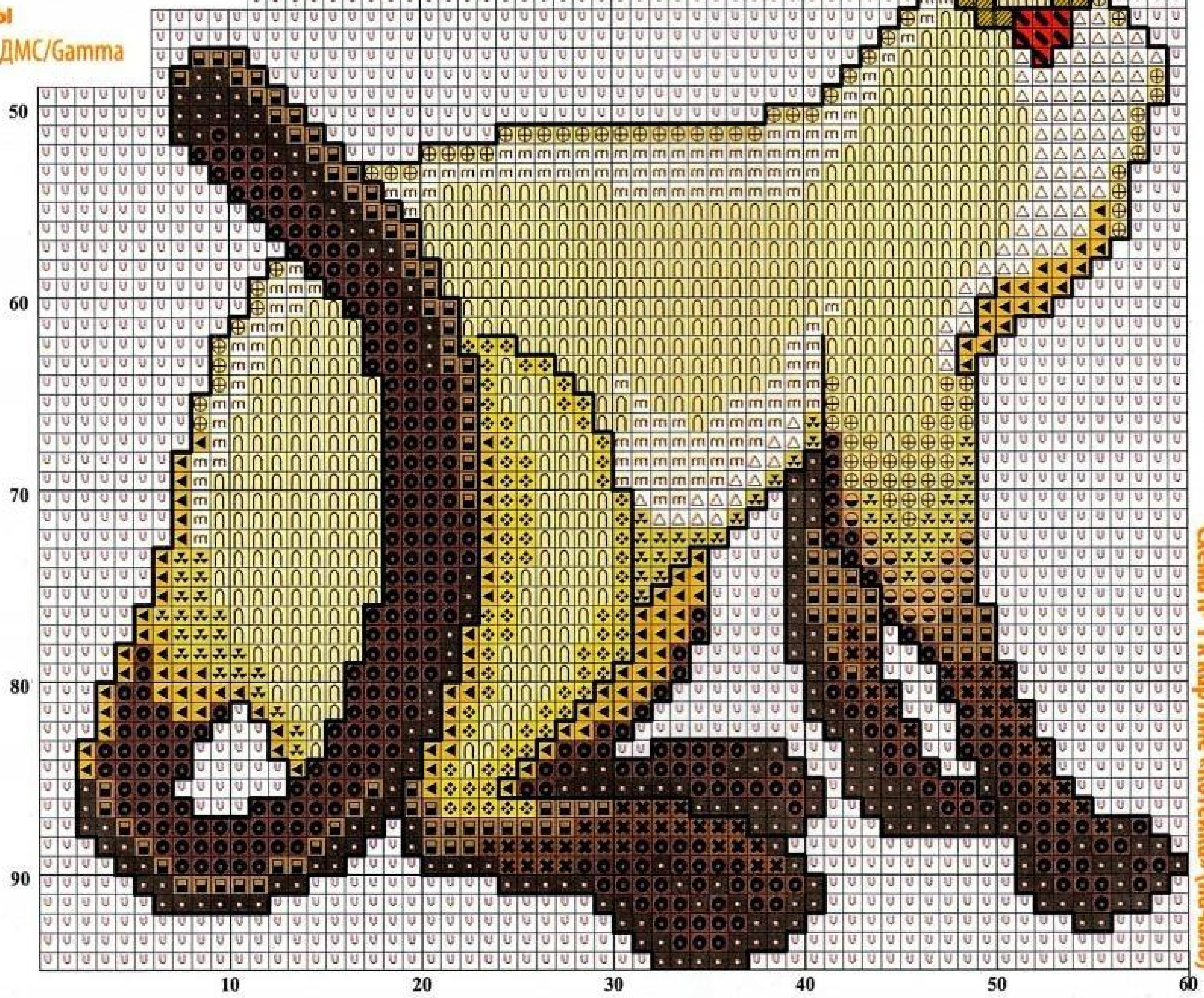
# «Детство»

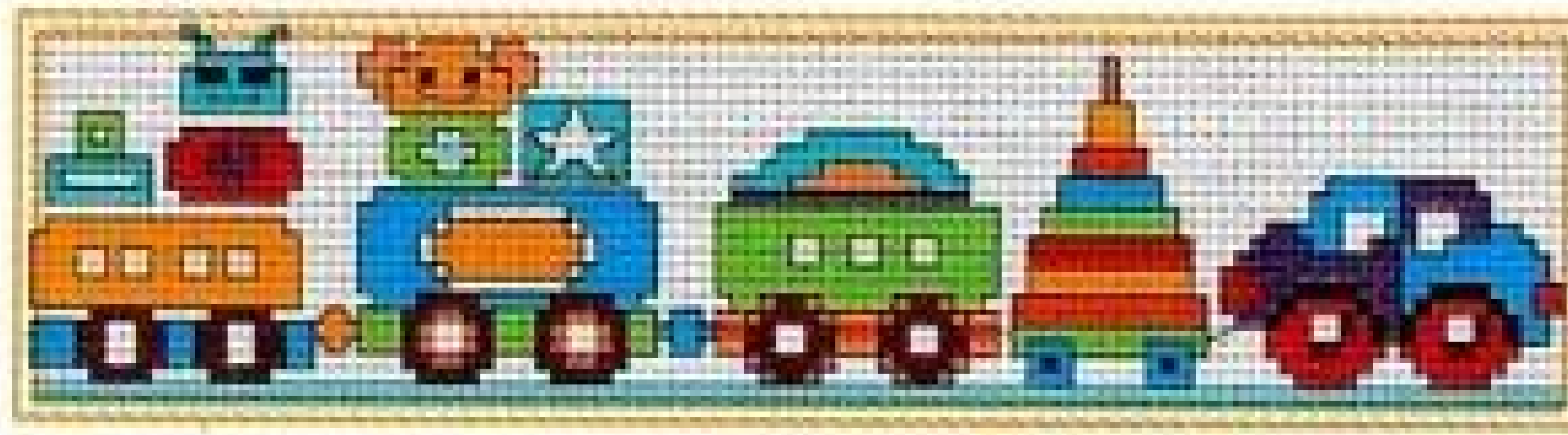

ДИЗАЙН: Sandra-Вышивка

КАНВА: Aida 14

РАЗМЕР: 20 X 5 см (в 2 нити)

Цвета мулине даны

по картам мулине ДМС/Гамма

- |                                 |                                      |
|---------------------------------|--------------------------------------|
| 101/001<br>= цвет экры          | 3827/050<br>= золотистый             |
| 164/3252<br>= салатовый         | 3846/3123<br>= электрический голубой |
| 208/0111<br>= лавандовый        | B5200/0415<br>= белый                |
| 315/3099<br>= коричневый        | 310/0420<br>= чёрный                 |
| 728/3248<br>= цвет топаза       | 310/0420<br>= чёрный                 |
| 827/3115<br>= голубой           |                                      |
| 922/046<br>= оранжевый          |                                      |
| 996/3121<br>= ярко - голубой    |                                      |
| 3064/0925<br>= песочный         |                                      |
| 3328/3072<br>= лососёвый        |                                      |
| 3756/0752<br>= бледно - голубой |                                      |
| 3825/3203<br>= цвет тыквы       |                                      |

Схема № 2 к картине «Котейка» (продолжение)



Схема к миниатюре «Детство»

вы вышиваете большую по объёмам работу, схема которой расположена ни на одном листе. Не рекомендуем зачёркивать участки схемы шариковой ручкой, ведь эта схема может понадобиться ещё вам через несколько лет.

15 Вышивка крестом.  
Схема к миниатюре.

# «Волчонок»


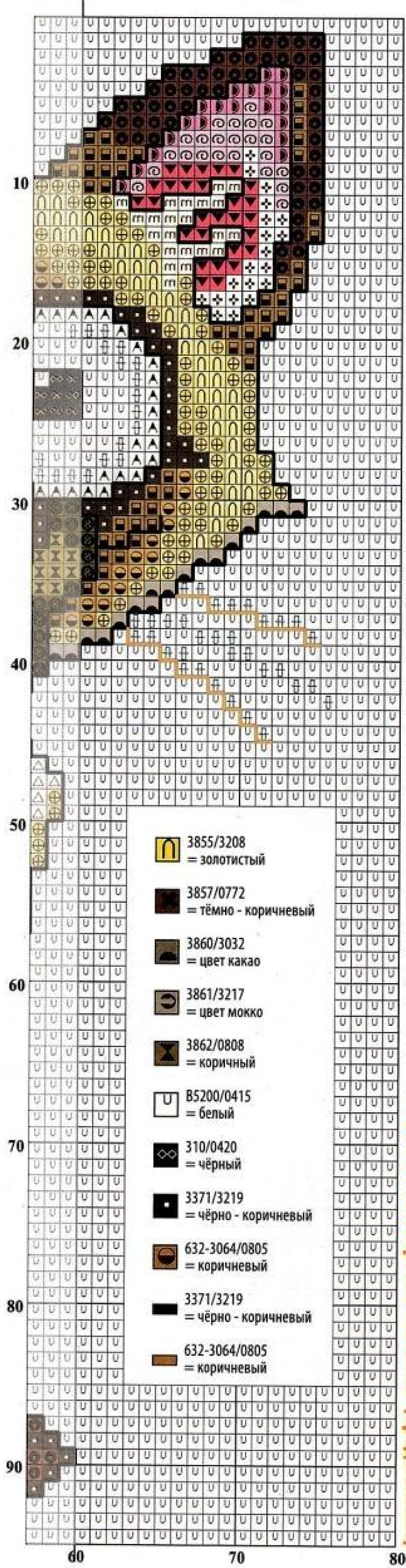

ДИЗАЙН: Sandra-Вышивка  
КАНВА: Aida 14  
РАЗМЕР: 8,5 X 14,5 см (в 2 нити)

Цвета мулине даны  
по картам мулине  
DMC/Gamma

- 01/0871 = коричневый
- 318/004 = серый
- 740/3196 = оранжевый
- 742/019 = желтый
- 939/3120 = темно-синий
- 3756/0752 = голубой
- 3022A/060 = серебристый
- B5200/0415 = белый
- 310/0420 = чёрный
- 310/0420 = чёрный



Схема к миниатюре «Волчонок»

## НА ЗАМЕТКУ

Если в вашей работе нужно вышивать небольшие области ткани различными цветами, то проденьте нитки в иглы перед тем, как начать работу. Тогда вы будете более быстро брать нитку нужного цвета.

Иглы рекомендуется хранить в игольнице или воткнутыми в ткань.

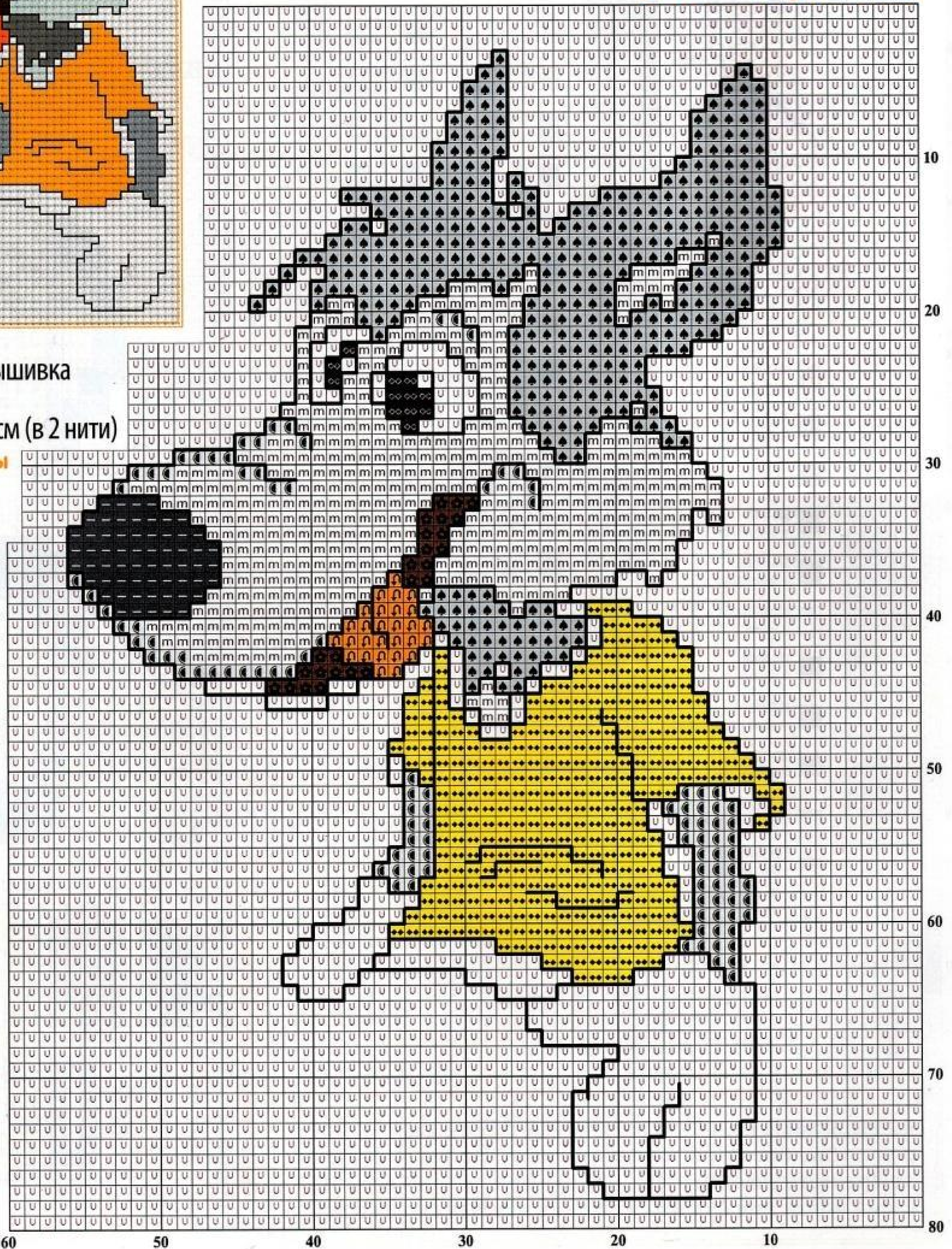
Для того, чтобы очистить вышивку воспользуйтесь скотчем. С его помощью можно легко удалить ворс и волокна с ткани.

Если вы долго не занимаетесь вашей работой, то рекомендуем прикрыть вышивку хлопковой тканью или оберточной плёнкой. Это позволит вышивке не запылиться.

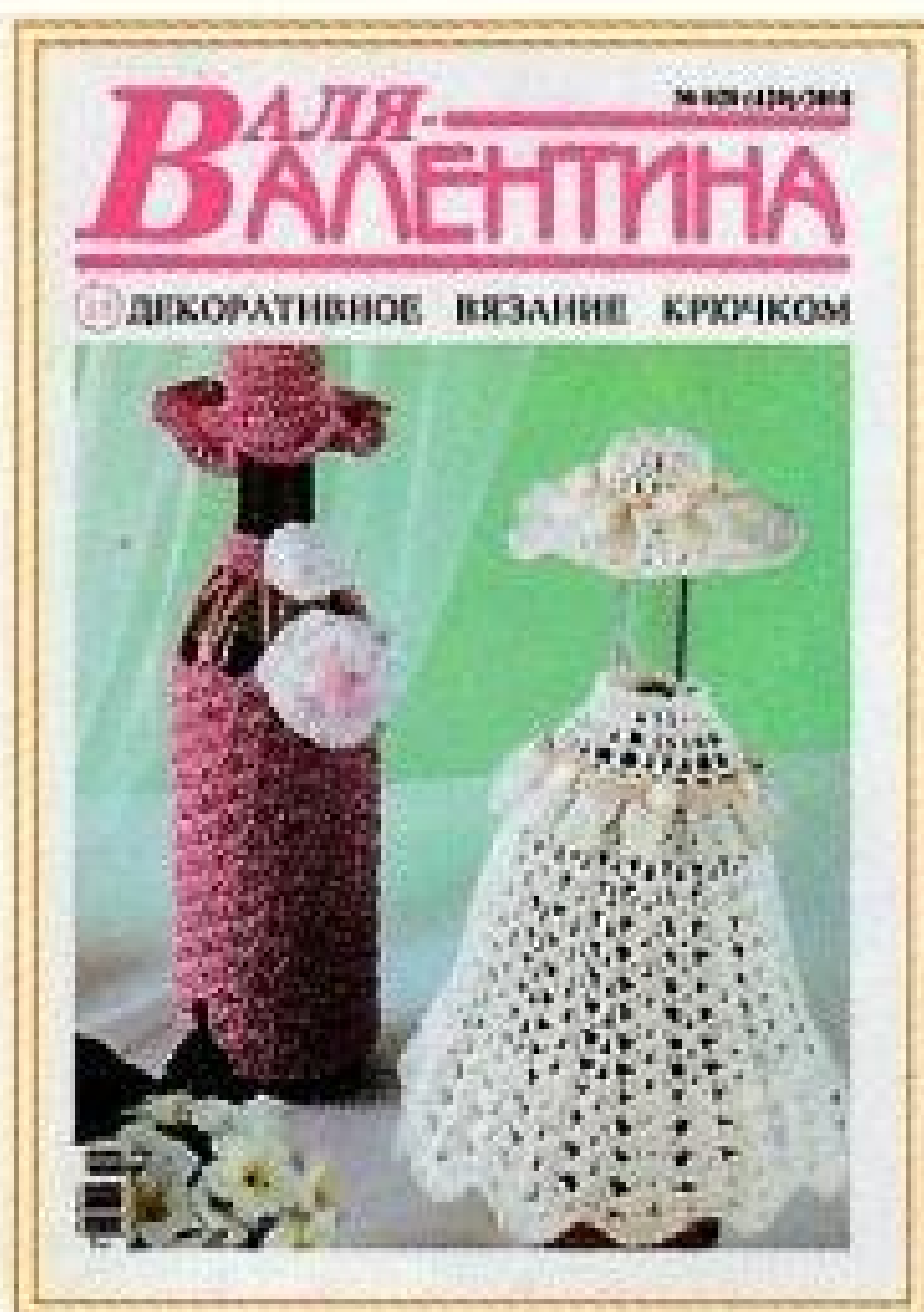

Подписной индекс для оформления подписки у оператора  
в любом почтовом отделении - П6097

Подписной индекс в каталоге Российской Прессы

«Почта России» – 99402

Подписной индекс в каталоге «РОСПЕЧАТЬ» – 73484

# АНОНС 20/2018

СЛЕДУЮЩИЙ НОМЕР В ПРОДАЖЕ С 08 ОКТЯБРЯ

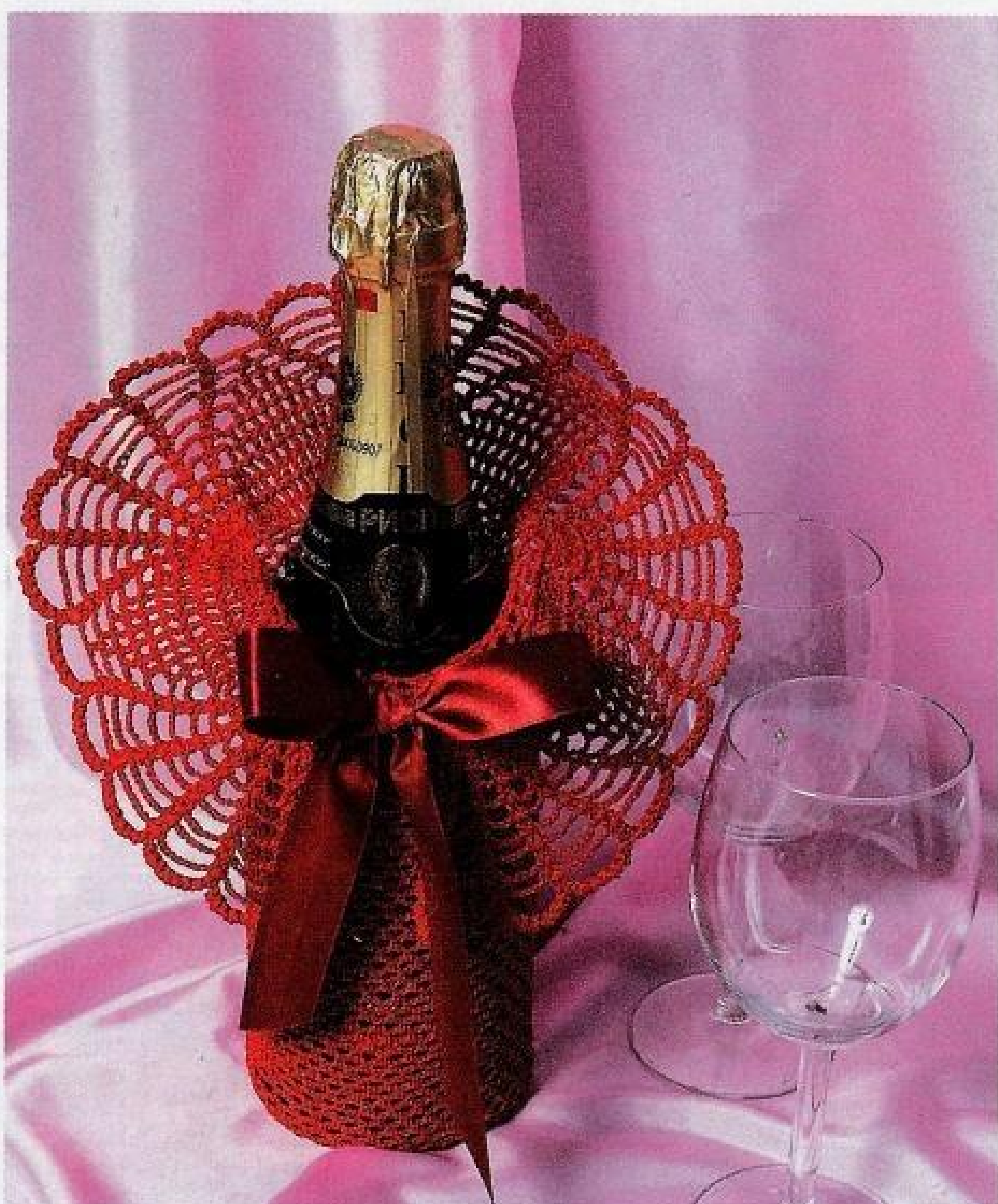



стр. 4



стр. 6



стр. 8



стр. 10



стр. 12



стр. 14



стр. 14



стр. 18



стр. 18



стр. 22



стр. 24



стр. 26



стр. 28



стр. 30

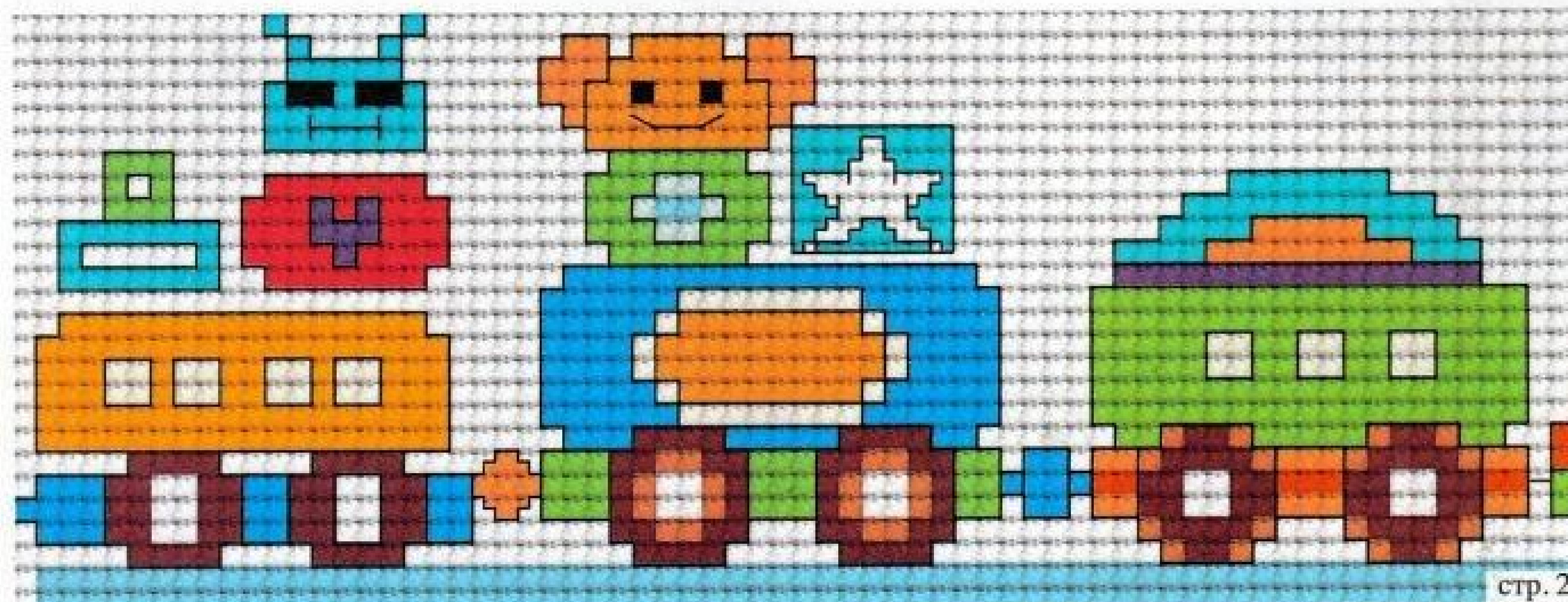

стр. 29

**В ЭТОМ НОМЕРЕ:**  
декоративное  
вязание крючком;  
вязание на спицах.

**12** моделей  
**+ 3** схемы  
по вышивке