

12 JURK ●●●○

Dit model kun je alleen maken van rekbare stof.

Je kunt dit model maken in de maten

34 t/m 54.

Kijk voor de uitleg bij 'Hoe meet je de maten?' op pag. 28.

Van dit model is de achterlengte ± 128.5 cm.

Dit heb je nodig

34	36 en 38	40 en 42	44 en 46	48 en 50	52 en 54
Veloursstof van 1.40 m breed					
0.50 m	0.50 m	0.55 m	0.55 m	0.70 m	0.80 m
Tricotstof van 1.40 m breed					
2.65 m	2.75 m	2.75 m	2.80 m	2.85 m	2.90 m

Je hebt verder nodig: rekbare versterking • naadband • 7 knopen
• eventueel een tweelingnaald.

Zo maak je het papieren patroon

Knip de volgende patroondelen uit:

- | | |
|----------------|------------------|
| 1 voorpand | 4 achterpand rok |
| 2 voorpand rok | 5 mouw |
| 3 achterpand | 6 zak |

Let op: kijk voor de uitleg bij 'Aansluitlijnen' op pag. 29. De patroondelen 2 en 4 staan in twee delen op het patronenblad. Plak deze delen op de tekens 2 + ■ en 4 ○ ● aan elkaar. Kijk voor de uitleg bij 'Doorknippen/afknippen' op pag. 29. Knip het patroondeel 2 op de aangegeven lijn door, zodat het onder-voorpand rok 2 ontstaat. Knip het patroondeel 4 op de aangegeven lijn door, zodat het onder-achterpand rok 4 ontstaat.

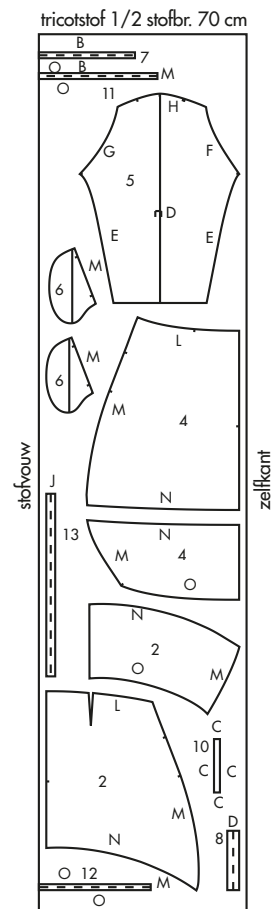
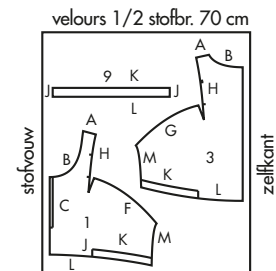

E10

Teken de volgende patroondelen zelf

34	36	38	40	42	44
7 halsbies (1x knippen)					
2x48 cm	2x50 cm	2x51.5 cm	2x53.5 cm	2x55 cm	2x56.5 cm
8 mouwlip (2x knippen)					
20x4 cm	20x4 cm	20x4 cm	20x4 cm	20x4 cm	20x4 cm
9 tunnel (2x knippen)					
2.5x27.5 cm	2.5x28.5 cm	2.5x29 cm	2.5x30 cm	2.5x31 cm	2.5x32 cm
10 voorpandbies (1x knippen)					
18x2 cm	18x2 cm	18x2 cm	18x2 cm	18x2 cm	18x2 cm
11 voorzombies (1x knippen)					
2x58.5 cm	2x60 cm	2x61.5 cm	2x63.5 cm	2x65.5 cm	2x67.5 cm
12 achterzombies (1x knippen)					
2x52.5 cm	2x54 cm	2x55.5 cm	2x57.5 cm	2x59.5 cm	2x61.5 cm
13 strikceintuur (2x knippen)					
49.5x3 cm	50x3 cm	51x3 cm	52x3 cm	53x3 cm	54x3 cm

F10



46	48	50	52	54
7 halsbies (1x knippen)				
2x58 cm	2x60 cm	2x61.5 cm	2x63 cm	2x65 cm
8 mouwlip (2x knippen)				
20x4 cm	20x4 cm	20x4 cm	20x4 cm	20x4 cm
9 tunnel (2x knippen)				
2.5x33 cm	2.5x34.5 cm	2.5x36.5 cm	2.5x38 cm	2.5x40 cm
10 voorpandbies (1x knippen)				
18x2 cm	18x2 cm	18x2 cm	18x2 cm	18x2 cm
11 voorzooimbies (1x knippen)				
2x69.5 cm	2x72.5 cm	2x75.5 cm	2x78.5 cm	2x81.5 cm
12 achterzooimbies (1x knippen)				
2x63.5 cm	2x66.5 cm	2x69.5 cm	2x72.5 cm	2x75.5 cm
13 strikceintuur (2x knippen)				
55x3 cm	56.5x3 cm	58x3 cm	60x3 cm	61.5x3 cm

Zo knip je de patroondelen uit de stoffen

Leg de patroondelen volgens de knipvoorbeelden op de stoffen. Kijk voor de uitleg bij 'Naden en zomen aantekenen' op pag. 29.

Voor je begint

Verstevig het volgende deel: de voorpandbies 10 .

Zo zet je het model in elkaar

Stik de naden smal op de kant door.

Naadband

1. Strijk het midden van het naadband aan de verkeerde kant over de patroonlijn van de schouderaden A van het achterpand 3 en de halsnaden B van de panden 1 en 3.

Panden

2. Naai de middenvoornaden van de voorpanden 1 op elkaar. Naai de middenachternaden van de achterpanden 3 op elkaar.
3. Naai de schouderaden A van de panden op elkaar. Naai de zijnaden M van de panden op elkaar.

Halsbies

4. Naai de naad aan de uiteinden van de halsbies 7 op elkaar. Je hebt nu een ring. Vouw de halsbies met de verkeerde kant op elkaar dubbel. Rijg de halsnaden B op elkaar.
5. Rek tijdens het naaien de halsbies iets uit. Naai de halsnaden B van de halsbies en de panden op elkaar. Stik de halsnaad B door.

Voorpandbies

6. Vouw de naad C van de voorpandbies 10 rondom naar de verkeerde kant. Leg de voorpandbies en het voorpand met de goede kanten naar boven. Naai de voorpandbies volgens de lijn C op het voorpand vast.

Mouwlippen

7. Vouw de mouwlip 8 dubbel. Naai de lange randen en één uiteinde op elkaar. Keer de mouwlip. Stik de naad door.
8. Maak het knoopsgat bij het dichte uiteinde van de mouwlip. Speld het open uiteinde van de mouwlip op de verkeerde kant op de lijn D van de mouw 5.

Mouwen

9. Vouw de mouw dubbel. Naai de mouwnaden E op elkaar. Keer de mouw.
10. Naai de naden F van de mouw en het voorpand op elkaar. Stik de naad F door. Naai de naden G van de mouw en het achterpand op elkaar. Stik de naad G door.
11. Naai de naden H van de mouw en de panden op elkaar. Naai aansluitend de figuurnaden in de panden. Stik de naad H tot het einde van de figuurnaad door.

Strikceintuurs

12. Vouw de strikceintuur 13 dubbel. Naai de lange randen en een uiteinde op elkaar. Keer de strikceintuur.

✂️ ◀️ F10

G10 ▶️



13. Leg de strikceintuur op het voorpand, de strikceintuur wijst naar de zijnaad. Rijg de open rand op de naad J van het voorpand vast.

Tunnels

14. Vouw de naad aan de korte uiteinden J van de tunnel 9 naar de verkeerde kant. Leg de tunnel op de panden, de tunnel wijst naar boven. Naai de naad K van de tunnel op de aangegeven lijn K op de panden vast.
15. Vouw de tunnel maar beneden. Stik de voorrand J van de tunnel op het voorpand vast. Je hebt nu de strikceintuur vastgenaaid.
16. Rijg de taillenaden L van de panden en de tunnel op elkaar.

Zakken

17. Naai de zak 6 tussen de tekens op de goede kant van het voorpand rok 2. Knip de naad M op de tekens schuin tot het stiksel in.
18. Leg de naden M onder de zak. Stik de naad M smal op de kant op de zak door. Vouw de zak naar de verkeerde kant.
19. Leg de andere zak 6 onder de genaaide zak. Naai de buitenranden van de zakken op elkaar.

Panden rok

20. Vouw de lijnen van de figuurnaad van het voorpand rok op elkaar. Naai de figuurnaad in het voorpand rok. Stik de figuurnaad door.
21. Naai de middenvoornaden van de voorpanden rok op elkaar. Naai de middenvoornaden van de onder-voorpanden rok 2 op elkaar.
22. Naai de dwarsnaden N van de voorpanden rok en de onder-voorpanden rok op elkaar. Stik de dwarsnaad N door.
23. Naai de middenachternaden van de achterpanden rok 4 op elkaar. Naai de middenachternaden van de onder-achterpanden rok 4 op elkaar.
24. Naai de dwarsnaden N van de achterpanden rok en de onder-achterpanden rok op elkaar. Stik de dwarsnaad N door.
25. Zorg dat bij het naaien van de zijnaden M de zakingang open blijft. Naai de zijnaden M van de panden rok op elkaar.
26. Naai de taillenaden L van de panden rok en de panden op elkaar. Je hebt nu de tunnel vastgenaaid.

Zoombiezen

27. Naai de zijnaden M van de voorzoombies 11 en de achterzoombies 12 op elkaar. Je hebt nu een ring. Vouw de zoombies met de verkeerde kant op elkaar dubbel. Rijg de bovenranden O op elkaar.
28. Rek tijdens het naaien de zoombies iets uit. Naai de naden O van de zoombies en de panden rok op elkaar. Stik de naad O door.

Afwerking

29. Naai met een dubbel stiksel of de tweelingnaald een zoom van 1 cm breed in de onderrand van de mouwen.
30. Zet de knopen aan.

13 TUNIEK ●●●

Dit model kun je alleen maken van rekbare stof.

Je kunt dit model maken in de maten 34 t/m 54.

Kijk voor de uitleg bij 'Hoe meet je de maten?'

op pag. 28.

Van dit model is de achterlengte ± 93.5 cm.

Dit heb je nodig

34	36 en 38	40 en 42	44 en 46	48 en 50	52 en 54
Stof van 1.40 m breed					
1.75 m	1.95 m	2.05 m	2.30 m	2.40 m	2.60 m

Je hebt verder nodig: naadband • 1 rits van 18 cm en 2 ritsen van 15 cm.

Zo maak je het papieren patroon

Knip de volgende patroondelen uit:

- | | |
|----------------|------------------|
| 1 voorpand | 4 achterpand rok |
| 2 voorpand rok | 5 mouw |
| 3 achterpand | 6 zak |



✂️ G10

9h



Let op: kijk voor de uitleg bij 'Aansluitlijnen' op pag. 29. De patroondelen 2 en 4 staan in twee delen op het patronenblad. Plak deze delen op de tekens 2 + ■ en 4 ○ ● aan elkaar. Kijk voor de uitleg bij 'Doorknippen/afknippen' op pag. 29. Knip het patroondeel 1 op de aangegeven lijn voor de rits af. Knip de patroondelen 2, 4 en 5 op de aangegeven lengtelijn af. Knip voor de bovenzak het patroondeel 6 op de aangegeven lijn af.

Teken het volgende patroondeel zelf

34	36	38	40	42	44
7 halsbies (1x knippen)					
2x48 cm	2x50 cm	2x51.5 cm	2x53.5 cm	2x55 cm	2x56.5 cm
46	48	50	52	54	
7 halsbies (1x knippen)					
2x58 cm	2x60 cm	2x61.5 cm	2x63 cm	2x65 cm	

Zo knip je de patroondelen uit de stof

Leg de patroondelen volgens het knipvoorbeeld op de stof. Kijk voor de uitleg bij 'Naden en zomen aantekenen' op pag. 29.

Zo zet je het model in elkaar

Stik de naden smal op de kant door.

Naadband

1. Strijk het midden van het naadband aan de verkeerde kant over de patroonlijn van de schouderaden A van het achterpand 3 en de halsnaden B van de panden 1 en 3.

Panden

2. Naai de middenvoornaden van de voorpanden 1 vanaf het split op elkaar. Stik de middenvoornaad aan weerszijden door. Naai de middenachternaden van de achterpanden 3 op elkaar. Stik de middenachternaden aan weerszijden door.
3. Naai de schouderaden A van de panden op elkaar. Naai de zijnaden C van de panden op elkaar.

Halsbies

4. Vouw de halsbies 7 met de verkeerde kant op elkaar dubbel. Rijg de halsnaden B op elkaar.
5. Rek tijdens het naaien de halsbies iets uit. Naai de halsnaden B van de halsbies en de panden op elkaar. Stik de halsnaad B door.

Rits

6. Zet de rits zichtbaar in het split van het voorpand vanaf de bovenrand van de halsbies. Knip de splitnaden D bij de hoek tot de patroonlijn schuin in. Strijk de splitnaden naar de verkeerde kant.
7. Leg de voorpanden en de rits met de goede kanten naar boven. Speld de rits onder het split. Vouw het voorpand opzij en speld de splitnaad op het lintje van de rits vast. Haal aan de goede kant de speld eruit. Naai de splitrand in de vouw op het lintje van de rits vast. Naai op dezelfde manier de andere splitrand en het uiteinde op de rits vast.
8. Stik de splitranden D door.

Mouwen

9. Vouw de mouw 5 dubbel. Naai de mouwnaden E op elkaar. Keer de mouw.
10. Naai de naden F van de mouw en het voorpand op elkaar. Stik de naad F door. Naai de naden G van de mouw en het achterpand op elkaar. Stik de naad G door.
11. Naai de naden H van de mouw en de panden op elkaar. Naai aansluitend de figuurnaden in de panden. Stik de naad H tot het einde van de figuurnaad door.

Zakken

12. Zorg dat bij het naaien van de zijnaden C de zakingang open blijft. Naai de zijnaden C van de panden rok 2 en 4 tot en vanaf de zakingang op elkaar.
13. Zorg dat de rits naar boven toe sluit. Vouw de zijnaden C op de patroonlijn naar de verkeerde kant. Leg de panden rok en de rits met



9a

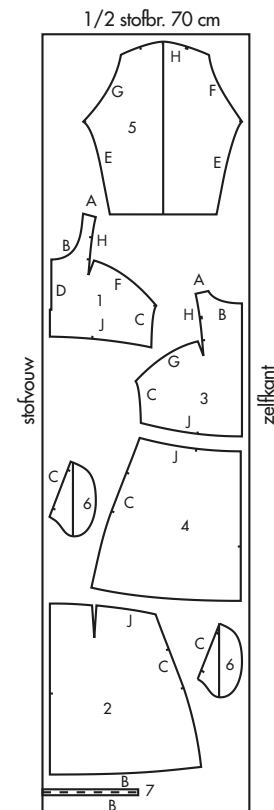

A9



8a



de goede kanten naar boven. Rijg de rits onder de splitnaden C.

14. Stik de zijnaden C op de goede kant ± 0.5 cm vanaf de kant door. Stik aansluitend een dwarsstiksel aan de bovenkant en de onderkant van de zakingang.
15. Naai de naad C van de bovenzak 6 op het lintje van de rits van het voorpand rok vast. Naai de naad C van de onderzak 6 op het lintje van de rits van het achterpand rok vast.
16. Naai de buitenranden van de zakken op elkaar.

Panden rok

17. Vouw de lijnen van de figuurnaad van het voorpand rok op elkaar. Naai de figuurnaad in het voorpand rok. Stik de figuurnaad door.
18. Naai de middenvoornaden van de voorpanden rok op elkaar. Naai de middenachternaden van de achterpanden rok op elkaar.
19. Naai de taillenaden J van de panden rok en de panden op elkaar.

Afwerking

20. Naai een zoom van 2 cm breed in de onderrand van de mouwen en een zoom van 3 cm breed in de onderrand van de tuniek.



9b

A9

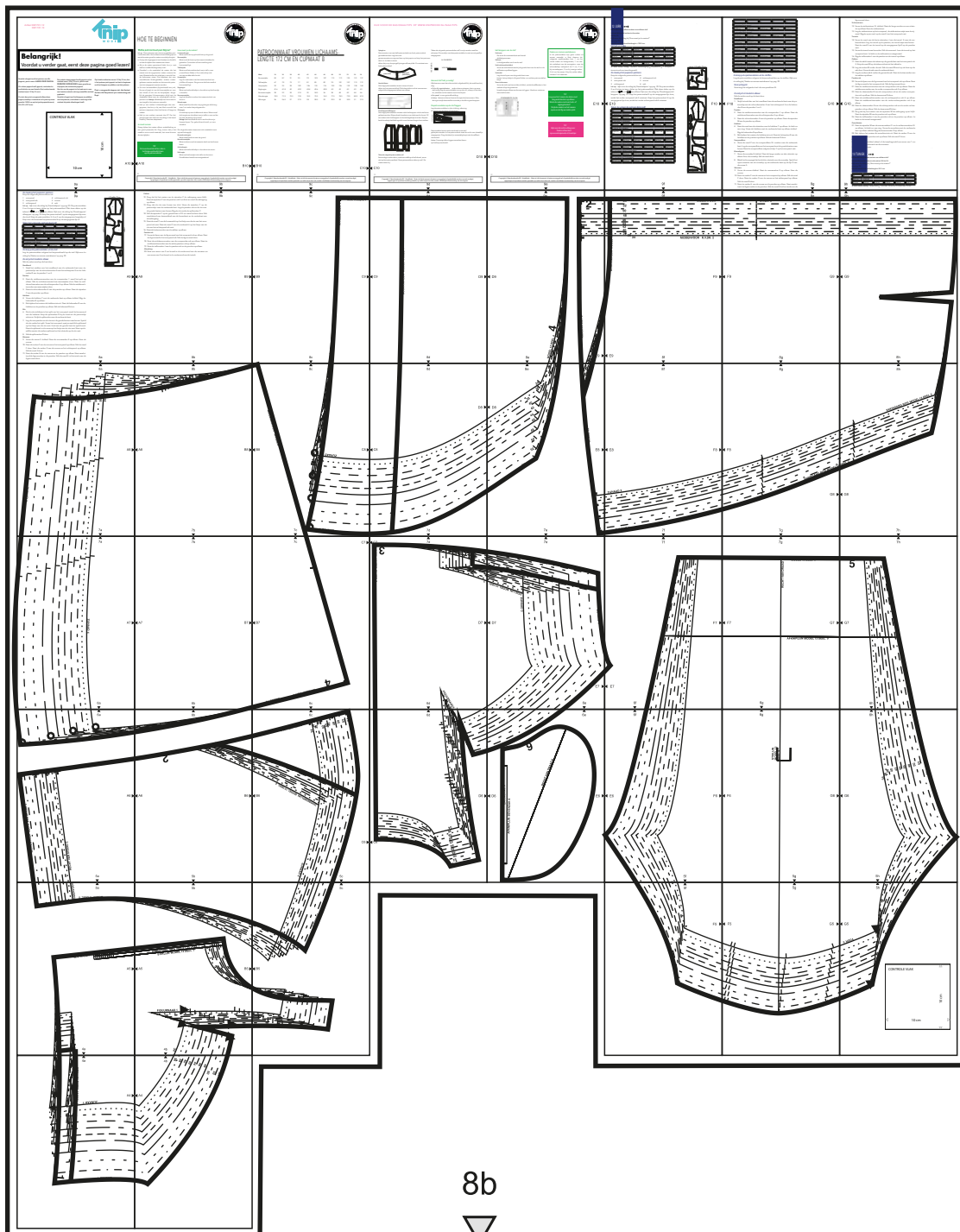

B9

plak-/lijmvlak - niet afknippen

8b



Artikel KM1701-12
KM1701-13



Belangrijk!

Voordat u verder gaat, eerst deze pagina goed lezen!

Voordat u begint met het printen van alle pagina's, print u eerst **ALLEEN DEZE PAGINA**.

Als u deze pagina heeft geprint, controleert u met behulp van een liniaal of het onderstaande vierkant exact 10 bij 10 cm is.

Zo niet, dan print u nogmaals alleen deze pagina, waarbij u controleert of u print op ware grootte (100%) en op het juiste papierformaat; A4 (210 x 297 mm).

Pas nadat u deze pagina heeft geprint en het vierkant exact 10 bij 10 cm is, print u met **DEZELFDE INSTELLINGEN** (ware grootte op A4 papier) de resterende pagina's.

Op één van de pagina's in het patroon is voor een laatste controle ook nog eenzelfde vierkant geplaatst.

Voordat u begint met het knippen en plakken van het patroon, controleert u ook nog of dit vierkant de juiste afmetingen heeft.

Zijn beide vierkanten exact 10 bij 10 cm, dan is het patroon juist geprint en kunt u beginnen met het knippen en plakken van het patroon.

Doet u voorgaande stappen niet, dan bestaat de kans dat het patroon qua maatvoering niet klopt.

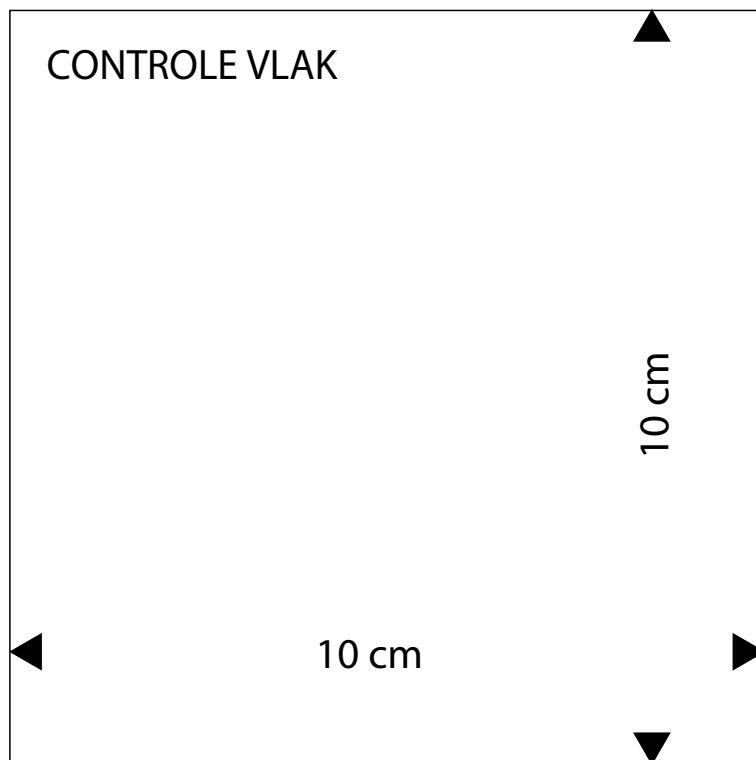



HOE TE BEGINNEN

Welke patroonmaat past bij jou?

Let op Onze patronen zijn niet te vergelijken met confectiematen. Het is daarom heel belangrijk om eerst de maten goed te meten voordat je begint.

- Knoop als uitgangspunt een bandje om de taille en laat dit tijdens het maatsnemen zitten.
- Als je de maten genoteerd hebt, kun je vaststellen in welke kledingmaat je valt.
- Omcirkel in de maattabel de maten die het meest met de opgemeten maten overeenkomen. Meestal zullen de cirkeltjes in verschillende kolommen staan. Dat betekent dat voor verschillende kledingstukken andere maten gekozen moeten worden en dat soms de patronen iets aangepast moeten worden.
- Ga voor bovenstukken (bijvoorbeeld een jurk, blouse of jasje) uit van de bovenwijdte en voor een broek of rok van de heupwijdte. Vergelijk de gemeten lichaamsmaten altijd met de maattabel. Meet voor de volledigheid ook het patroon na. **Let op:** afhankelijk van het model is een toegift in het patroon verwerkt.
- Heb je een andere lichaamslengte dan aangegeven, dan kun je bij een klein verschil het patroon aanpassen door het korter of langer te maken.
- Heb je een andere cupmaat dan B? Pas het patroon dan aan. Kijk voor de uitleg in het handboek bij 'Patronen aanpassen'.

Je maat nemen

Draag tijdens het meten alleen onderkleding en een goed passende bh. Zorg ervoor dat je het meetlint niet te strak aantrekt, het moet kunnen draaien/glijden.

TIP

Zet eventueel de letters die in het knipvoorbeeld staan op de patroondelen.

Hoe meet je de maten?

Lichaamslengte

Meet van boven op je hoofd tot op de grond.

Bovenwijdte

Meet rond de borst op het meest uitstekende gedeelte. Controleer of het meetlint goed horizontaal ligt.

Taillewijdte

Meet rond het smalste deel van je taille, over je navel heen. Reken ± 2 cm extra als je niet van een strakke taille houdt.

Heupwijdte

Leg de centimeter over het zwaarste deel van je billen of heupen. Zorg ervoor dat het meetlint horizontaal ligt.

Ruglengte

Meet van het knobbeltje in de nek tot op het bandje in de taille.

Bovenarmwijdte

Leg het meetlint rondom het zwaarste deel van de arm.

Mouw lengte

Meet vanaf de schouder via je gebogen elleboog naar 1 cm onder het polsgewricht.

Zithoogte

Ga rechtop op een vlakke stoel zitten. Meet vanaf de hoogte van de zijkant van je taille in een rechte lijn naar de zitting van je stoel.

Let op: laat het meetlint niet in een bocht om je heupen lopen. Tip: gebruik een liniaal i.p.v. een meetlint.

De volgende maten staan niet in de maattabel maar zijn wel belangrijk.

Binnenbeenlengte

Meet vanaf het kruis naar de grond.

Bovenbeenwijdte

Meet rondom over het zwaarste deel van het bovenbeen.

Achterlengte

Meet van het knobbeltje in de nek tot de zoom.

Roklengte

Meet van het bandje in de taille tot de zoom. De tailleband wordt niet meegerekend.

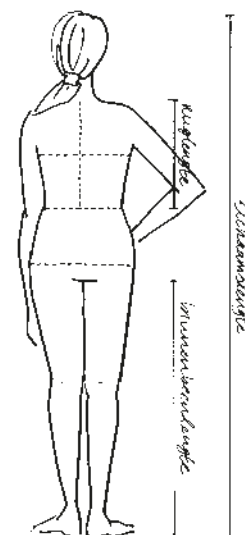
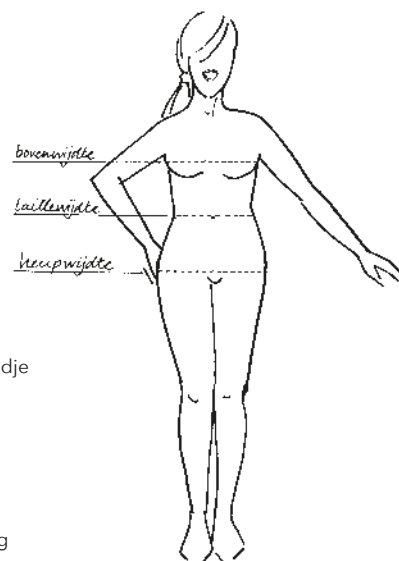

plak-/lijmvlak - niet afknippen

◀ A10

B10 ▶





PATROONMAAT VROUWEN LICHAAMS- LENGTE 172 CM EN CUPMAAT B

Maat	34	36	38	40	42	44	46	48	50	52	54	56
Bovenwijdte	83	87	91	95	99	103	107	113	119	125	131	137
Taillewijdte	67	70	73	77	81	85	89	95	101	107	113	119
Heupwijdte	92	95	98	102	106	110	114	120	126	132	138	144
Ruglengte	41.6	41.8	42	42.2	42.4	42.6	42.8	43	43	43	43	43
Bovenarmwijdte	28	29	30	31.5	33	34.5	36	38	40	42	44	46
Mouwlengte	70.5	71.5	72.5	73.5	74.5	75.5	76.5	77.5	78.5	79.5	80.5	81.5
Zithoogte	26	26.5	27	27.5	28	28.5	29	29.5	30	30.5	31	31.5



◀ B10

C10 ▶

28

Copyright © Newskoolmedia BV – KnipMode – Niets uit dit document of patroon mag geheel of gedeeltelijk worden veelevoudigd, opgeslagen of openbaar worden gemaakt, op welke wijze dan ook, zonder schriftelijke toestemming van de uitgever.

9c



KIJK VOOR DE BASISNAAITIPS OP WWW.KNIPMODE.NL/NAAITIPS



Spiegelen

Soms moet er van een half patroondeel een heel patroondeel gemaakt worden. Leg het overgenomen patroon nog een keer op het papier en knip het patroondeel uit. Je hebt nu twee delen die je op de spiegellijn tegen elkaar plakt. Zo ontstaat een heel patroondeel.

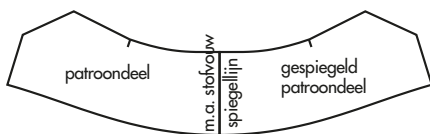

Teken de volgende patroondelen zelf' en zijn zonder naad beschreven. De vouwlijn van deze patroondelen is met een stippellijn aangegeven.

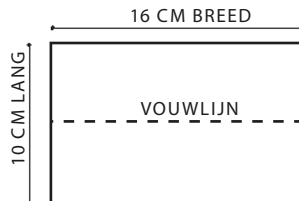

Aansluitlijnen

Sommige patroondelen staan in twee of meer delen op het patronenblad. Plak deze delen na het overnemen volgens de aangegeven tekens aan elkaar.

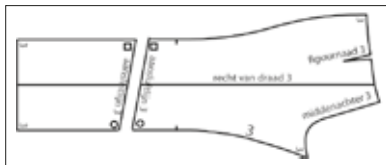

Doorknippen/afknippen

Sommige patroondelen moeten vóór het knippen uit de stof doorknipt worden. Bijvoorbeeld omdat er een deelnaad in komt. Of ze moeten vóór het knippen uit de stof afgeknipt worden. Bijvoorbeeld omdat je het kledingstuk in een kortere lengte kunt maken.

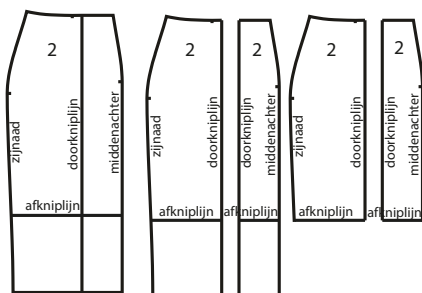

Hoeveel stof heb je nodig?

Kijk daarvoor naar het schema dat is afgebeeld bij de werkbeschrijving.

- Gebruik je grote dessins , zoals ruiten en strepen, dan is er meer stof nodig: leg de patroondelen zo op de ruit, streep of het dessin, dat deze na het naaien mooi doorlopen.
- Een panel is een grote afbeelding.
- Let op: katoen en linnen kunnen krimpen bij het wassen. Was, droog en strijk deze stoffen voordat je de delen gaat knippen.

De patroondelen op de stof leggen

Leg de patroondelen in één richting, rekening houdend met de vleug of het dessin.

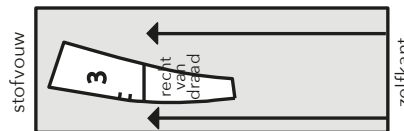

Patroondelen horen recht van draad uit de stof geknipt te worden. In het patroondeel staat de recht-van-draadlijn aangegeven. Zorg dat deze lijn evenwijdig loopt met de zelfkant van de stof.

Let op Sommige delen liggen meerdere keren op het knipvoorbeeld.

Teken de volgende patroondelen zelf

Eenvoudige rechte delen, zoals een zakklep of tailleband, staan niet op het patronenblad. Deze patroondelen teken je zelf. De maten staan bij'

D10 ▷

◁ C10





Het knippen van de stof

Stofvouw

De vouw die ontstaat als de stof wordt dubbelgevouwen.

Zelfkant

Is de afgewerkte rand van de stof.

Stof in de breedte dubbel

Vouw de stof dubbel waarbij de goede kant van de stof en de zelfkanten op elkaar liggen.

Stof enkel

Leg de stof open met de goede kant naar boven. Let op dat je in dit geval linker- en rechter-patroondelen knipt.

Twee stofvouwen

Vouw de stof naar het midden dubbel, zodat de zelfkanten in het midden óf op de gewenste breedte tegen elkaar aan komen te liggen. Hierdoor ontstaan twee stofvouwen.



Naden en zomen aantekenen

In de patroondelen zijn geen naden en zomen verwerkt. • Knip daarom de volgende naadbreedtes aan: 1 cm bij ronde naden en beleganden, 1 cm aan de onderkant van de armsgaten, naar de schouderkop verlopend tot 3 cm, 2 cm bij mouwkoppen, 2 cm bij overige naden, 3 à 6 cm bij zomen. Knip bij rechte delen rondom 1 cm naad aan.

TIP

Leg voor het naaien de delen met de goede kanten op elkaar. Werk de naden met een lock- of zigzagsteek af. Strijk de naden na het naaien open en de figuurnaden plat.

TIP

Kijk voor de extra uitleg over 'Naden afwerken' op www.knipmode.nl/naaitips

E10

plak-/lijmvlak - niet afknippen



D10



plak-/lijmvlak - niet afknippen



9c

M.A. R.V.DR. 4

AANSLUITLIJN 4 ●

✂ B9

C9 ▽

plak-/lijmvlak - niet afknippen

8c



plak-/lijmvlak - niet afknippen



9d

C9



DOORKNIPLIJN MODEL 12 DEEL 4

D9



plak-/lijmvlak - niet afknippen

8d



plak-/lijmvlak - niet afknippen

9e

+ 2

+

+

+

✂ D9

8e

MODEL 12 DEEL 4

AANSLUITLIJN 2

E9

plak-/lijmvlak - niet afknippen

plak-/lijmvlak - niet afknippen



9f

54

MIDDENVOOR

52

50

48

46

44

42

40

38

36

34

MIDDENVOOR R.V.DR. 2

DOORKNIPLIJN MODEL 12 DEEL 2



F9



plak-/lijmvlak - niet afknippen

E9

8f





9g

R.V.DR. 2



F9

G9



plak-/lijmvlak - niet afknippen

8g





9h

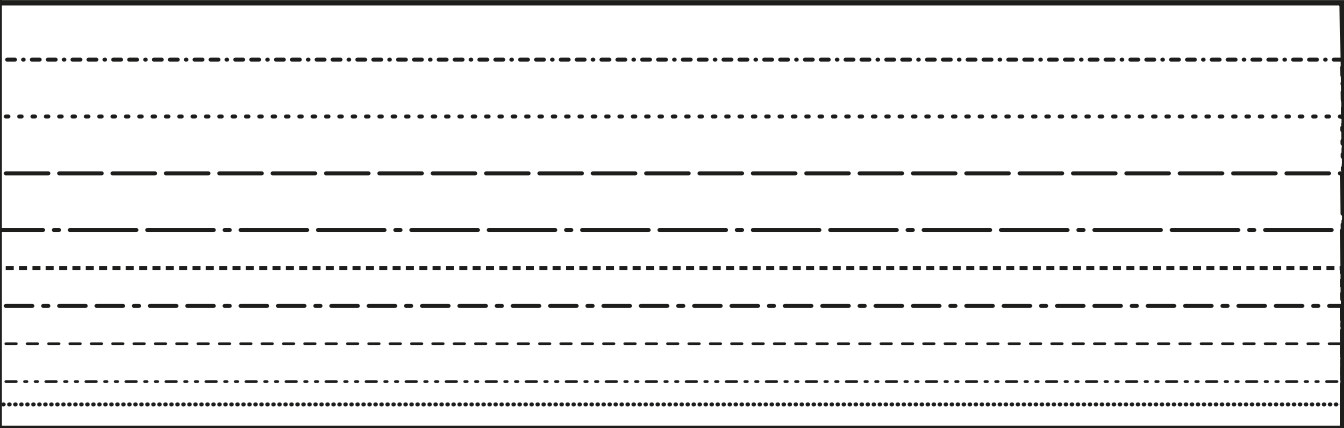

G9

FIGUURNAAD 2

8h





8a

7a



A8



54
52
50
48
46
44
42
40
38
36
34

ZIJNAAD 4



plak-/lijmvlak - niet afknippen



8b

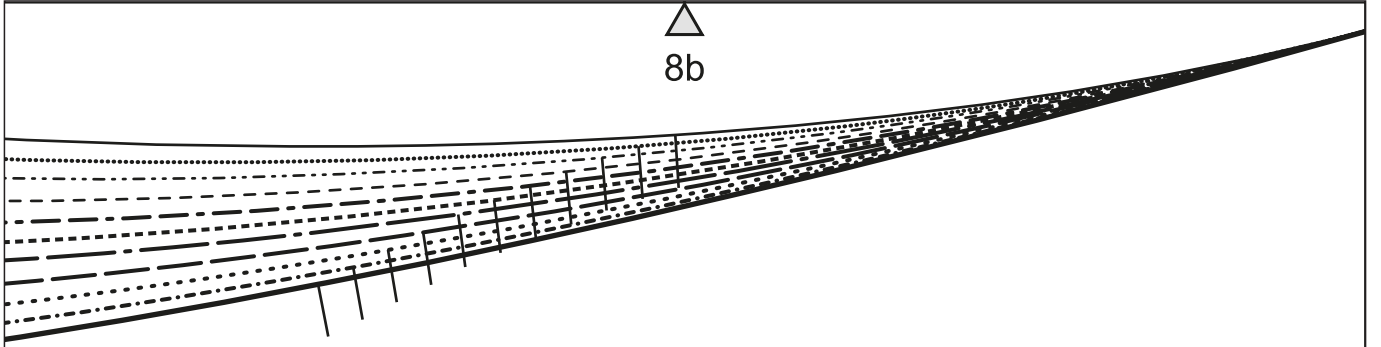

A8

B8



plak-/lijmvlak - niet afknippen

7b



plak-/lijmvlak - niet afknippen



8c

MIDDENACHTER R.V.D.R. 4



B8

8c



plak-/lijmvlak - niet afknippen



ZIJNAAD 4



ZIJNAAD 4

7c



plak-/lijmvlak - niet afknippen



8d

D8 

  C8

plak-/lijmvlak - niet afknippen

7d



plak-/lijmvlak - niet afknippen

8e

D8



34
36
38
40
42
44
46
48
50
52
54

MODEL 13

E8

plak-/lijmvlak - niet afknippen

7e



plak-/lijmvlak - niet afknippen



8f

✂️ ◀️ E8

F8 ▶️

plak-/lijmvlak - niet afknippen

ZIJNAAD 2

ZIJNAAD 2

7f



plak-/lijmvlak - niet afknippen



8g



F8

plak-/lijmvlak - niet afknippen

ZAKINGANG RITS MODEL13

G8 

7g



plak-/lijmvlak - niet afknippen



8h

ZAKINGANG RITS MODEL 13 DEEL 2



DEEL 2

G8

7h



plak-/lijmvlak - niet afknippen

plak-/lijmvlak - niet afknippen



7a

ZIJNAAD 4

6a



A7



plak-/lijmvlak - niet afknippen



plak-/lijmvlak - niet afknippen



7b

✂️ ◀️ A7

B7 ▶️

plak-/lijmvlak - niet afknippen

6b



plak-/lijmvlak - niet afknippen



7c

C7 ▷



B7 ▷

4



MODEL 13
AANSLUITLIJN 4

6c



plak-/lijmvlak - niet afknippen

plak-/lijmvlak - niet afknippen



7d

C7

3

MIDDENNACHTER R.V.D.R. 3

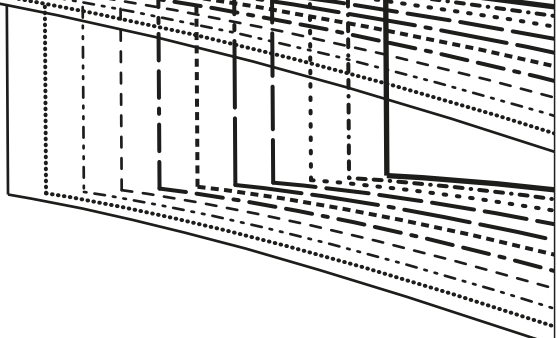

3



D7



plak-/lijmvlak - niet afknippen

6d

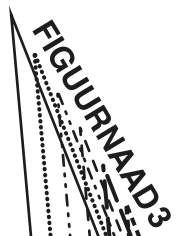

FIGUURNAAD 3

plak-/lijmvlak - niet afknippen



7e

D7



STIKLIJN MODEL 12 DEEL

ZIJNAAD 3

ZIJNAAD 3

plak-/lijmvlak - niet afknippen

E7



6e



plak-/lijmvlak - niet afknippen



7f



F7



plak-/lijmvlak - niet afknippen



E7

6f



plak-/lijmvlak - niet afknippen



7g

RECHT VAN DRAAD 5

MODEL 12 DEEL 5

 F7

G7 

plak-/lijmvlak - niet afknippen

AFKNIPLIJN MODEL 13 DEEL 5

6g



plak-/lijmvlak - niet afknippen



7h

5

G7

6h



plak-/lijmvlak - niet afknippen

plak-/lijmvlak - niet afknippen



6a

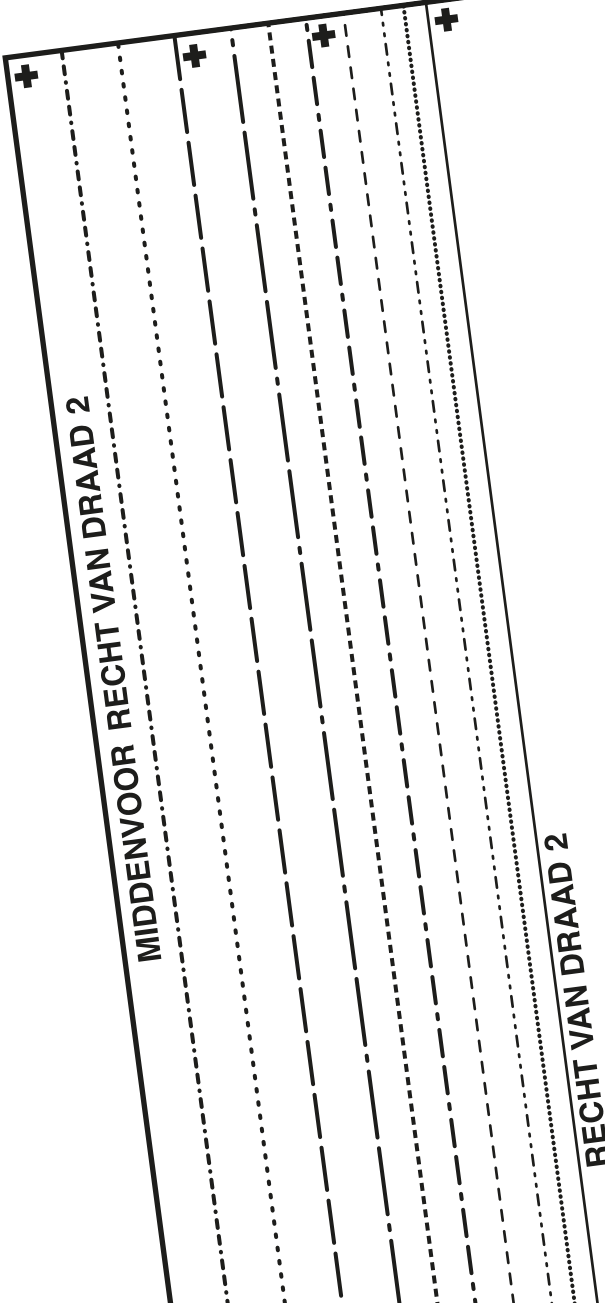
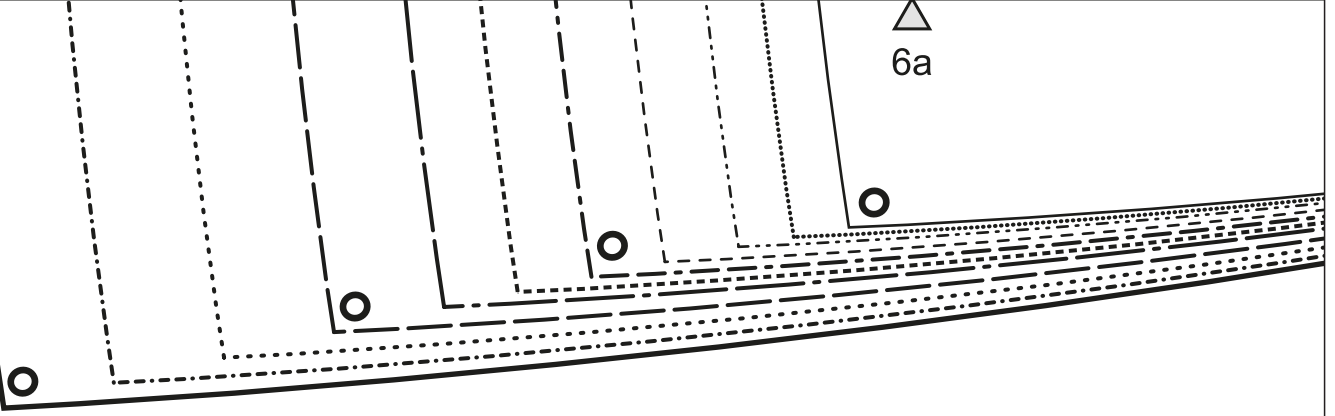

5a



A6



plak-/lijmvlak - niet afknippen



plak-/lijmvlak - niet afknippen



6b

2

✂ A6

B6

plak-/lijmvlak - niet afknippen

5b



plak-/lijmvlak - niet afknippen



6c

AANSLUITLIJN 2

34

36

38

40

42

44

46

48

50

52

54

DOORKNIPLIJN MODEL 12 DEEL 2

B6



ZIJNAAD 2

5c



C6

plak-/lijmvlak - niet afknippen

plak-/lijmvlak - niet afknippen

6d

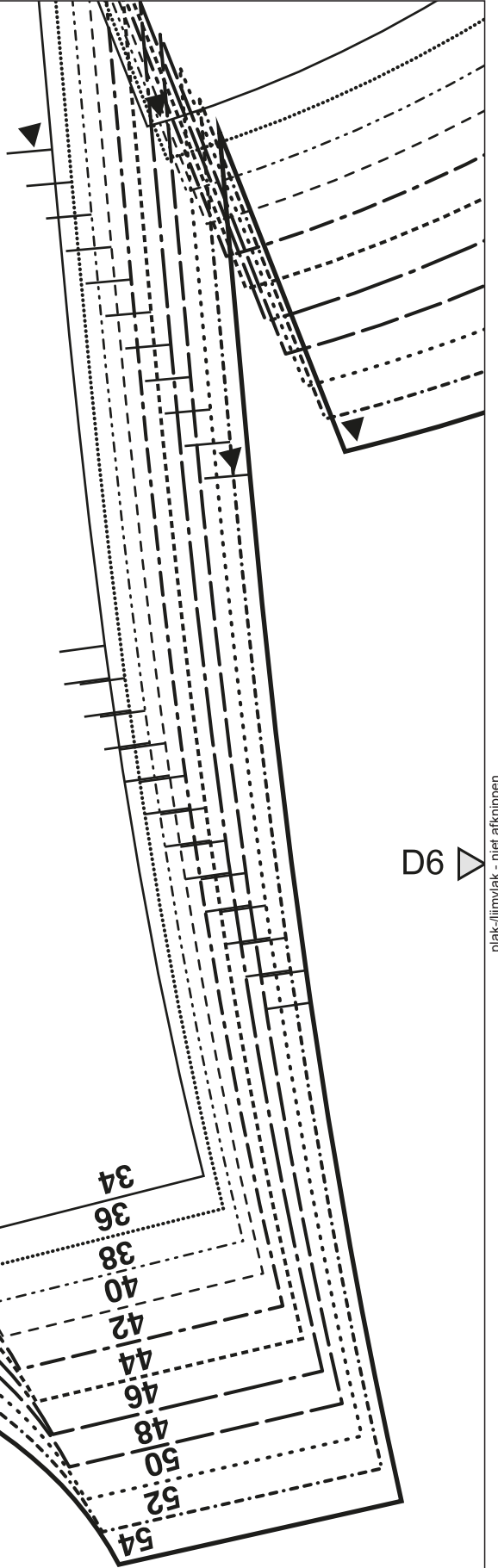

D6

plak-/lijmvlak - niet afknippen



C6



plak-/lijmvlak - niet afknippen

△
6e

9

ZAKINGANG 6

AFKNIPLIJN BOVENZAK 6

RECHT VAN DRAAD 6

✂ △ D6

E6 △

plak-/lijmvlak - niet afknippen



plak-/lijmvlak - niet afknippen



6f



E6

F6



plak-/lijmvlak - niet afknippen

5f



plak-/lijmvlak - niet afknippen

△
6g

STIKLIJN
MODEL 12
DEEL 5

✂ △ F6

G6 △

plak-/lijmvlak - niet afknippen

5g
▽



plak-/lijmvlak - niet afknippen

△ 6h

✂ △ G6

▽ 5h

34
36
38
40
42
44
46
48
50
52
54

plak-/lijmvlak - niet afknippen



plak-/lijmvlak - niet afknippen



5a

MODEL 12 DEEL 2

MIDDENVOOR

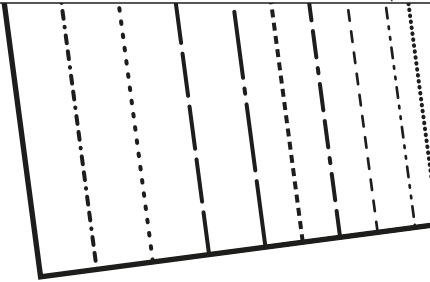

M.V. R.V.DR. 1

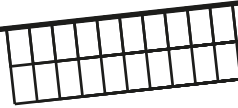

A5

plak-/lijmvlak - niet afknippen

4a

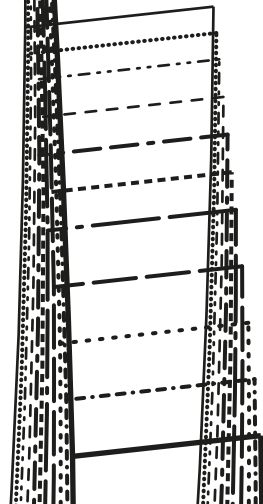

plak-/lijmvlak - niet afknippen



5b

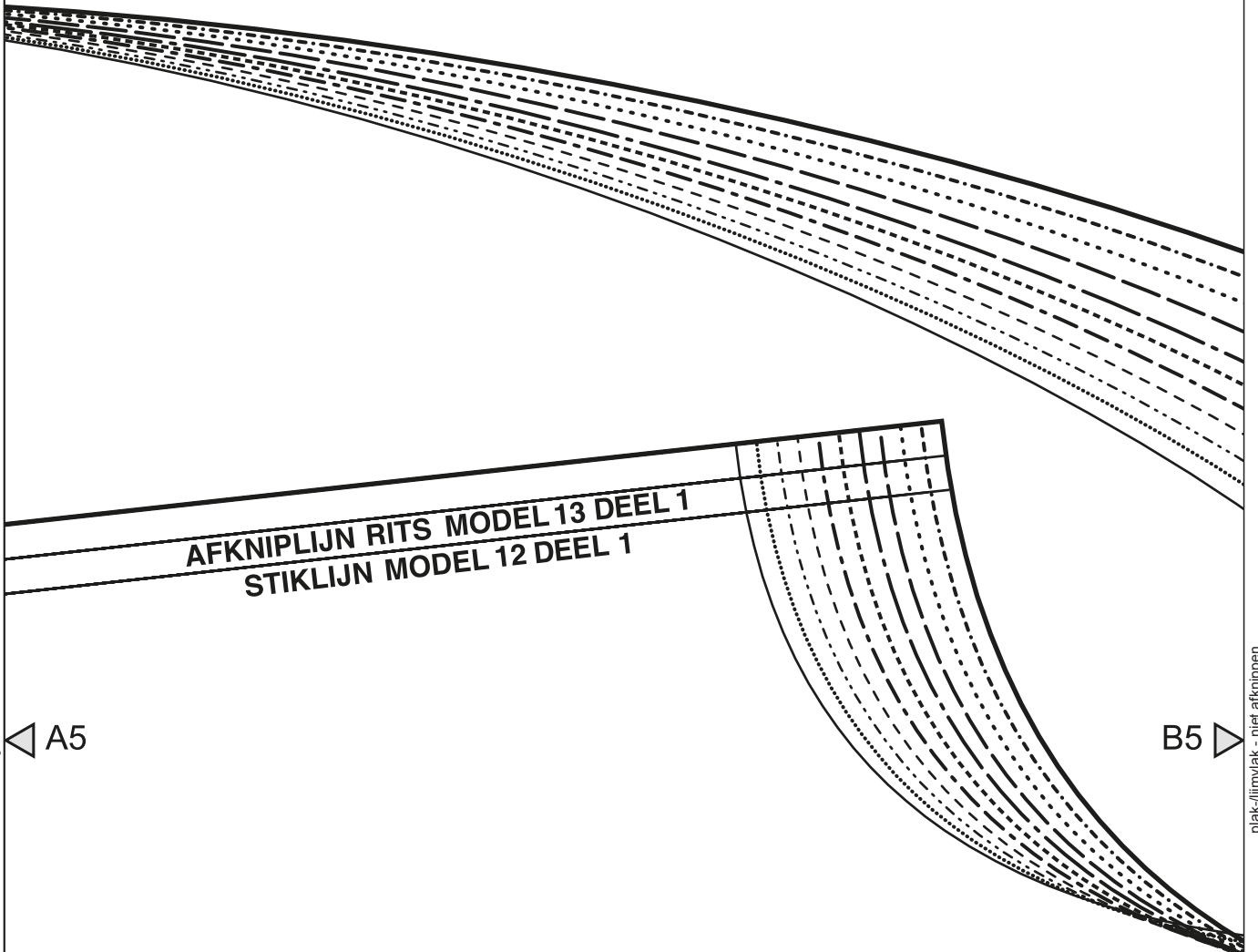

A5

B5

plak-/lijmvlak - niet afknippen

FIGUURNAAD 1

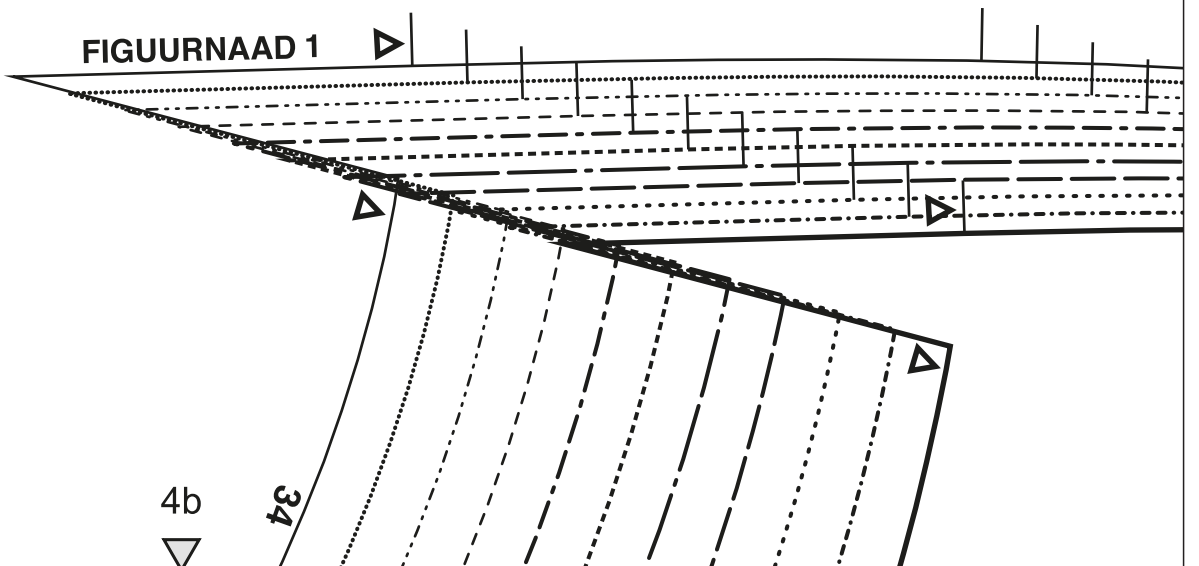

4b



34



plak-/lijmvlak - niet afknippen



5c

ZIJNAAD 2

✂ B5

plak-/lijmvlak - niet afknippen



plak-/lijmvlak - niet afknippen



5f

F5



plak-/lijmvlak - niet afknippen



plak-/lijmvlak - niet afknippen

△
5g

◀ F5

G5 ▶



plak-/lijmvlak - niet afknippen

VOOR 5



plak-/lijmvlak - niet afknippen

5h

G5

VOOR 5



CONTROLE VLAK

10 cm

10 cm

plak-/lijmvlak - niet afknippen



plak-/lijmvlak - niet afknippen



4a

STIKLIJN MODEL 12 DEEL 1

ZIJNAAD 1

A4



1

ZIJNAAD 1

plak-/lijmvlak - niet afknippen



plak-/lijmvlak - niet afknippen

4b

36

38

40

42

44

46

48

50

52

54

A4



plak-/lijmvlak - niet afknippen

